HT **Etudier • Construire • Protéger • Entretenir**
sur le territoire de la Province de Hainaut

RAPPORT D'ACTIVITÉS 2024-2025



HAINAUT
INGENIERIE TECHNIQUE

Province de Hainaut

Chaque jour avec vous !

SOMMAIRE

LE MOT DE LA PRESIDENTE 1

HAINAUT INGÉNIERIE TECHNIQUE 4

ENTRETIEN AVEC L'INSPECTEUR GÉNÉRAL 7

NAQIA
LE BOUCLIER DU HAINAUT FACE AUX INONDATIONS 10

COURS D'EAU
DES RIVIÈRES VIVANTES QUI POURSUIVENT LEUR COURSE 18

LA CELLULE LOGISTIQUE : UN APPUI OPÉRATIONNEL 31

HYDRAULIQUE ET VOIRIE
MISSIONS D'INGÉNIERIE : DE L'IDÉE AU TERRAIN 34

ENVIRONNEMENT
INTÉGRER LA BIODIVERSITÉ DANS TOUS NOS PROJETS 44

LA SIGNALÉTIQUE
UNE ACTIVITÉ TRANSVERSALE 48

TÉMOIGNAGES
DES COMMUNES ET DES PARTENAIRES 52

PERSPECTIVES 2026 54

LE MOT DE LA PRÉSIDENTE

Mesdames et Messieurs,

HAINAUT INGÉNIERIE TECHNIQUE occupe aujourd'hui une place centrale dans l'action publique provinciale. Les inondations qui ont touché notre territoire ces dernières années nous ont rappelé une évidence : **face aux dérèglements climatiques, nous ne pouvons plus nous contenter de réagir. Nous devons anticiper.**

Protéger nos citoyens, leurs habitations, nos agriculteurs, nos entreprises et nos infrastructures suppose aujourd'hui de mener une véritable politique de prévention et d'investir durablement dans la gestion de l'eau. **C'est précisément dans cette mission que Hainaut Ingénierie Technique joue un rôle essentiel.**

À travers HIT, la Province de Hainaut dispose d'une expertise technique précieuse, mise au service auprès de nos 69 communes. Une expertise qui permet d'agir concrètement sur le terrain : entretenir nos cours d'eau, surveillance hydraulique, développer et réaliser des zones d'immersion temporaire, améliorer les ouvrages existants, identifier les zones à risque mais aussi accompagner les communes dans la gestion et l'entretien de leurs propres cours d'eau.

La Centrale d'achat Hain'Eau illustre parfaitement cette approche : elle simplifie les démarches des pouvoirs locaux et renforce l'efficacité des politiques publiques dans les domaines hydrauliques et environnemental.

Car face au risque d'inondation, il n'existe pas une solution unique. C'est la combinaison d'une multitude d'actions, parfois très visibles, parfois plus discrètes, qui permet progressivement de rendre notre territoire plus résilient.

Les défis qui nous attendent sont importants. Nous devons poursuivre nos investissements, entretenir ce qui existe, développer de nouveaux ouvrages là où ils sont nécessaires et, surtout, continuer à anticiper.

Je suis profondément convaincue que **chaque euro consacré aujourd'hui à la prévention est un investissement pour demain.**

Prévenir, c'est rassurer les citoyens, accompagner les communes, c'est investir dans la connaissance, dans les études, dans les ouvrages et leur entretien. C'est exactement, ce que nous faisons avec HIT.

Notre responsabilité politique est donc de donner à nos services les moyens d'agir et de poursuivre les investissements nécessaires. Dans un contexte budgétaire exigeant, nous devons pouvoir faire des choix. Pour ma part, la protection des personnes et des territoires est une priorité.

Mais Hainaut Ingénierie Technique, ce n'est pas uniquement la gestion de l'eau.

C'est aussi **un véritable outil d'ingénierie publique au service des communes**, capable de les accompagner dans la conception et la réalisation de leurs infrastructures et de leurs ouvrages. Toutes les communes ne disposent pas, en interne, des mêmes moyens humains ou des mêmes compétences techniques. HIT apporte ici son expertise et permet aux communes de bénéficier d'un accompagnement technique de qualité.

Dans ce rapport d'activité, vous allez découvrir la volonté de construire un Hainaut plus sûr, durable et cohérent.

Je tiens enfin à remercier l'ensemble des équipes de Hainaut Ingénierie Technique pour leur expertise, leur engagement quotidien et le travail mené aux côtés de nos villes et communes.

Aurore Goossens, Députée provinciale en charge du Développement territorial


Présen
HTH
INGE

ntation

AINAUT

ENIERIE TECHNIQUE



Ing. Francis PERSONNE
Inspecteur général

Secrétariat de direction
Nathalie ABRASSART
Secrétaire de direction
+32(0)65 879 702

Communication
Céline PRAET
Référente communication
+32(0)65 879 722

Services administratifs
Stéphane VERVIER
Directeur

Cellule Logistique
Jérôme DRUEZ
Responsable

Marchés publics Travaux communaux
Sylvie COUVREUR
+32(0)65 879 766
Stéphanie CODA
+32(0)65 879 764

Secrétariat
Mélanie DUBOIS
+32(0)65 394 470

Marchés publics Travaux provinciaux
Andrée PAVLOU
+32(0)65 879 710
Amandine DE NEVE
+32(0)65 879 774

Agents
Alain DENIS
Stéphane GLINEUR
Eric MAHIEU
Joseph DEHON
Raphaël VRYGHEM
Christophe DELHAYE
Eric HAVAUX
Eddy LATTEUR
Claudio ZAMBON
Philippe VAN EENOO
Maxime VISEE

Comptabilité - Intendance
Jean-Philippe DELMOTTE
+32(0)65 879 758
Stéphanie CODA
+32(0)65 879 764

Entretien
Christelle CHIRY

Ressources humaines
Nancy GODART
+32(0)65 879 745

Qualité
Andrée PAVLOU
+32(0)65 879 710

Accueil
Lionel DUPONT
+32(0)65 879 700

Gestion des archives
Mathias PENTE

Entretien
Jenifer WEIBEL
Marie-Christine Tresnie

Province de Hainaut

ORGANIGRAMME GÉNÉRAL

HIT au 1-09-2026

TECHNIQUE	39,8 ETP
OUVRIER	27 ETP
ADMINISTRATIF	17 ETP
DIRECTION	5 ETP

HAINAUT INGENIERIE TECHNIQUE

Ing. Benjamin LENGLEZ
Premier directeur

Service d'Appui aux communes Hydraulique et Voirie
Ing. David DUELZ
Directeur

Pôle SAC
Farah REZZOUKIA
Edith DUBOIS
Secrétariat
+32(0)65 879 761
Ing. Evelyne SMIT
Cheffe de division
+32(0)65 879 701
Ing. Sophie EMERY
Cheffe de division
+32(0)65 879 712
Ing. William HENAUT
Chef de bureau
+32(0)65 879 671
Ing. Paul-Henry DEVROEDE
Chef de bureau
+32(0)65 879 753
Ing. Alisson MARTIN
Cheffe de bureau
+32(0)65 879 747
Hélène BIANCO
Cheffe de bureau
+32(0)65 879 769
Lionel PAUL
Chef de bureau
+32(0)65 879 709
Marc VANHOUDT
Frédéric DEMOOR
Luigi MONTANTI
Emmanuel COTILLE
Cédric BALCAEN
Bruno DEMOUSTIER
Pascal CHANOINE
Agents techniques

Pôle NAQIA
Ing. Mandy ESTIEVENART
Cheffe de division
+32(0)65 879 751
Arnold COLINET
Chef de bureau
+32(0)65 879 718
Tommy CAPELLE
Raphaël GLORIEUX
Agents techniques
François MONTIGNY
Philippe HOUDART
Entretien et maintenance

Pôle Voirie
Ing. Brieuc VAN LAETHEM
Chef de division
+32(0)65 879 743
Florian SEMPOS
Christophe ANDREADAKIS
Agents techniques

Service Environnement
Ing. Isabelle FLAMENT
Cheffe de bureau
+32(0)65 879 737
Ing. Simon DUFRASNE
Chef de bureau
+32(0)65 879 663
Alexis CANON
Agent technique

Pôle Patrimoine et Coordination Sécurité et Santé
François BETTE
Chef de bureau
+32(0)65 879 715
Sylvie BOSQUET
Agent technique

Pôle Nouvelles technologies Informatique Inventaire et Drône
Ing. Frédéric CHAMPION
Chef de division
+32(0)65 879 728
Denis DELBAUVE
+32(0)65 879 703

Pôle Reprographie Infographie Signalétique
Cindy CORNUT
+32(0)65 879 759
Eddy LAMBERT
Alain DENIS

Service des COURS D'EAU
Ing. Xavier APPELMANS
Directeur

Sous-bassins Escaut - Lys
Ing. Stéphane VAN QUICKELBERGHE
Chef de division
+32(0)65 879 736
Adrien LANNOY
Loïc LUCKERMANS
Agents techniques
Philippe FAUQUET
Eric ROBETTE
Cantonniers

Sous-bassins Dendre - Senne
Ir. Julien LECOMTE
Chef de division
+32(0)65 879 746
Jacques LEGRAND
Agent technique
Thierry DUTILLEUX
Sébastien LANNOY
Cantonniers

Sous-bassins Sambre, Meuse amont, Oise, Dyle, Gette
Ing. Didier DECLERCQ
Chef de division
+32(0)65 879 723
Corine HANSEZ
Mehmet KOCAOGLAN
Agents techniques
Robert FERRING
Cantonnier

Sous-bassin de la Haine
Jérôme DRUEZ
Chef de bureau
+32(0)65 879 734
Nicolas THIENPONT
Loïc LUCKERMANS
Agents techniques
Eddy DANIEL
Eric ROBETTE
Cantonniers

Secrétariat
Alexandra MARIE
+32(0)65 879 767
Bénédicte VAN ASSCHE
+32(0)65 879 726

Projets européens Interreg
Luigina STANO
+32(0)65 879 711

Contentieux et Plateforme des contrats de rivière
Dorota DELUBE
+32(0)65 879 744

HAINAUT INGÉNIERIE TECHNIQUE (HIT)

est un service provincial spécialisé dans la gestion des cours d'eau non navigables de deuxième catégorie, la prévention des inondations et l'ingénierie des infrastructures publiques.
Au service du territoire provincial et en collaboration avec les communes, HIT exerce ses propres compétences en matière de gestion hydraulique et environnementale tout en assurant des missions d'auteur de projets pour les pouvoirs locaux dans les domaines des cours d'eau et de la voirie.
Nos services conçoivent, réalisent et gèrent également leurs propres ouvrages et aménagements tels que les bassins d'orage et les zones d'immersion temporaire (ZIT), contribuant ainsi à la sécurité publique, à la résilience des territoires et à leur développement harmonieux.

Les missions de HIT s'organisent autour de trois volets principaux :

- la gestion des cours d'eau de 2e catégorie, incluant l'entretien, la surveillance hydraulique et écologique, ainsi que les interventions nécessaires à leur bon fonctionnement
- la prévention des inondations, notamment via le programme NAQIA, qui mobilise des solutions techniques et organisationnelles pour renforcer la résilience du territoire
- l'ingénierie de voirie dans laquelle HIT intervient comme auteur de projets, depuis la conception jusqu'à la réception des ouvrages.

UN ACCOMPAGNEMENT STRUCTURÉ AU BÉNÉFICE DES COMMUNES

HIT assure une prise en charge complète des projets : analyse des besoins, études techniques, montage des dossiers administratifs, préparation et gestion des marchés publics, suivi des chantiers et réception finale. Ce soutien intégré garantit la cohérence et la qualité des interventions réalisées pour les pouvoirs locaux.
La mise en place de la Centrale d'achat Hain'EAU constitue un développement important. Destinée à simplifier les procédures de marchés publics dans les domaines hydraulique et environnemental, elle renforce l'efficacité administrative des communes et soutient la mise en œuvre de leurs obligations réglementaires.

LES VALEURS INSTITUTIONNELLES QUI GUIDENT L'ACTION

L'activité de HIT repose sur plusieurs valeurs fondamentales :

- l'intérêt général, qui oriente chaque intervention au bénéfice des citoyens
- l'expertise technique et la rigueur, appuyées par la formation continue et la veille technologique
- l'innovation, essentielle pour anticiper les défis environnementaux
- la collaboration, qui s'exprime dans le travail mené avec les communes et les partenaires institutionnels
- le bien-être au travail, considéré comme un élément indispensable à la qualité du service rendu.

Ces principes structurent le fonctionnement de l'organisation et renforcent sa légitimité auprès des acteurs locaux.

UNE VISION COMMUNE

À travers l'ensemble de ses actions, HIT poursuit un objectif prioritaire : soutenir les communes dans la gestion durable, sécurisée et cohérente de leur territoire. Son ambition s'exprime dans sa vision partagée, « Un HIT au TOP », qui reflète la volonté d'offrir un service public exigeant, moderne et performant.



ENTRETIEN
AVEC L'INSPECTEUR GÉNÉRAL

Comment HIT continue-t-il à avancer malgré les contraintes budgétaires ?

Les budgets sont serrés, c'est vrai. Mais ça ne nous arrête pas. On garde le cap, on s'adapte, on réorganise nos services et on cherche des solutions. On reste solidaires, humains et créatifs. L'objectif reste le même : continuer à faire du bon travail, avec rigueur et professionnalisme.

La mission d'auteur de projets pour les communes, ça évolue ?

Oui, constamment. Chaque commune a ses besoins, ses contraintes. On écoute, on conseille, on propose. L'idée, c'est que nos projets soient utiles et concrets, respectueux de l'environnement, et qu'ils aient un vrai impact sur les citoyens et le territoire.
A ce propos, nous avons toujours été proches des communes et nous continuons à veiller à nos bonnes relations. Fin de l'année 2025, nous avons d'ailleurs invité avec notre présidente les communes à nous rencontrer lors de réunions que nous avons organisées afin qu'elles puissent connaître, s'adapter ou se familiariser avec nos nouveaux services. Nous y avons associé les wateringues. C'était très intéressant d'entendre leurs préoccupations et de répondre à leurs questions. C'était aussi une occasion de faire connaissance avec les nouveaux mandataires.

Et la Centrale d'achat Hain'EAU ?

Elle prend de plus en plus de place. Les demandes augmentent et c'est normal. Elle nous permet de simplifier les procédures, de mieux coordonner nos projets et de gagner en efficacité, que ce soit pour les cours d'eau ou la prévention des inondations.

Comment prenez-vous les décisions importantes ?

Toujours de façon collégiale en comité de direction avec mes quatre directeurs, tout en suivant les orientations du Collège provincial et les directives du Directeur général. C'est ce mélange de dialogue interne et de respect des instances qui nous permet de rester efficaces et alignés sur les besoins du territoire.



Qu'aimeriez-vous dire d'essentiel aux agents et aux partenaires de HIT ?

Je veux qu'ils sachent que je reste fidèle et solidaire jusqu'au bout. Mon souhait : les voir fiers, heureux et satisfaits. Leur engagement, leur rigueur, leur créativité et leur optimisme font avancer HIT. Ensemble, on protège les cours d'eau, on prévient les inondations, on améliore les voiries, on soutient les communes et la population. On ne lâche rien, on reste méticuleux, ambitieux et déterminés.

Quelle vision avez-vous de l'avenir pour HIT ?

Nous devons continuer d'avancer avec créativité et ambition, adapter nos services aux besoins et aux contraintes et faire en sorte que HIT reste un partenaire fiable et reconnu, capable de répondre aux attentes des communes et aux besoins de la population.
Je suis de nature optimiste, j'ai donc toujours beaucoup d'espoir pour l'avenir.

Quelle serait votre citation préférée comme leitmotif pour les années à venir ?

J'aime beaucoup cette citation de Saint-Exupéry : « Fais de ta vie un rêve, et d'un rêve, une réalité ». Et d'ailleurs, j'ajouterais que puisqu'il ne nous est pas interdit de rêver, pourquoi ne pas rêver grand ? Ceci est à notre portée à toutes et tous.



Activités

NAC



réalisées

QIA

NAQIA
LE BOUCLIER DU HAINAUT

NAQIA est le programme de la Province de Hainaut dédié à la prévention des crues et des inondations. Sa mission est claire : anticiper, protéger et agir pour sécuriser les habitants, les biens et les infrastructures.



1 MEILLEURE COMPRÉHENSION DES COURS D'EAU

COMMENT ? Par des levés topographiques complets des cours d'eau classés et via les informations reçues par les sondes AQUALIM.

POURQUOI ? Pour obtenir une bonne connaissance de la morphologie des cours d'eau sur base de données actualisées et obtenir ainsi des données fiables pour réaliser les modélisations et mieux gérer les cours d'eau.



2 MODÉLISATION DES BASSINS VERSANTS

COMMENT ? En paramétrant les bassins versants, en modélisant les phénomènes hydrologiques et en simulant les écoulements à l'aide de logiciels spécifiques.

POURQUOI ? Pour comprendre le comportement des cours d'eau et détecter ou confirmer les problèmes d'inondations éventuels.



3 RECHERCHE ET ÉTUDE DE SOLUTIONS PERTINENTES AUX INONDATIONS

COMMENT ? En analysant l'impact des ouvrages suggérés sur le comportement du cours d'eau lors d'événements pluvieux exceptionnels et en réalisant les études de ces ouvrages devenus nécessaires

POURQUOI ? Pour concrétiser les solutions à apporter.



LE PETIT + NAQIA EVEILLER LA BIODIVERSITÉ AUX ABORDS DES OUVRAGES

COMMENT ? En créant des zones écologiques refuges, en variant les habitats et en laissant un maximum la nature coloniser le milieu.

POURQUOI ? Pour maintenir et accueillir des espèces d'intérêt biologique, pour fournir des zones de repos et de ponte pour les oiseaux et finalement pour protéger l'environnement et agrémenter naturellement les sites.



4 CONSTRUIRE DES OUVRAGES DE PROTECTION CONTRE LES INONDATIONS

COMMENT ? En construisant des ouvrages tels que des bassins de retenue ou des zones d'immersion temporaire mais aussi des ouvrages de protection, tels que des digues, des déviations, des recalibrages de ponts ou de cours d'eau, des stations de pompage...

POURQUOI ? Pour réduire les risques d'inondations et ainsi protéger les citoyens impactés.



5 C'EST BIEN DE CONSTRUIRE MAIS IL FAUT ENTRETENIR

COMMENT ? En se rendant chaque semaine sur les ouvrages, afin de réaliser les opérations de maintenance.

POURQUOI ? Pour assurer le bon fonctionnement et pérenniser les ouvrages de protection.

FACE AUX INONDATIONS

En analysant le fonctionnement des rivières et en identifiant les zones à risque, NAQIA transforme la connaissance en action. Grâce à des modèles de crue et à des aménagements ciblés — digues, zones d'immersion temporaire, ouvrages de retenue - l'eau est dirigée là où elle peut circuler sans provoquer de dommages.

PROVINCE DE HAINAUT - OUVRAGES DE LUTTE CONTRE LES INONDATIONS

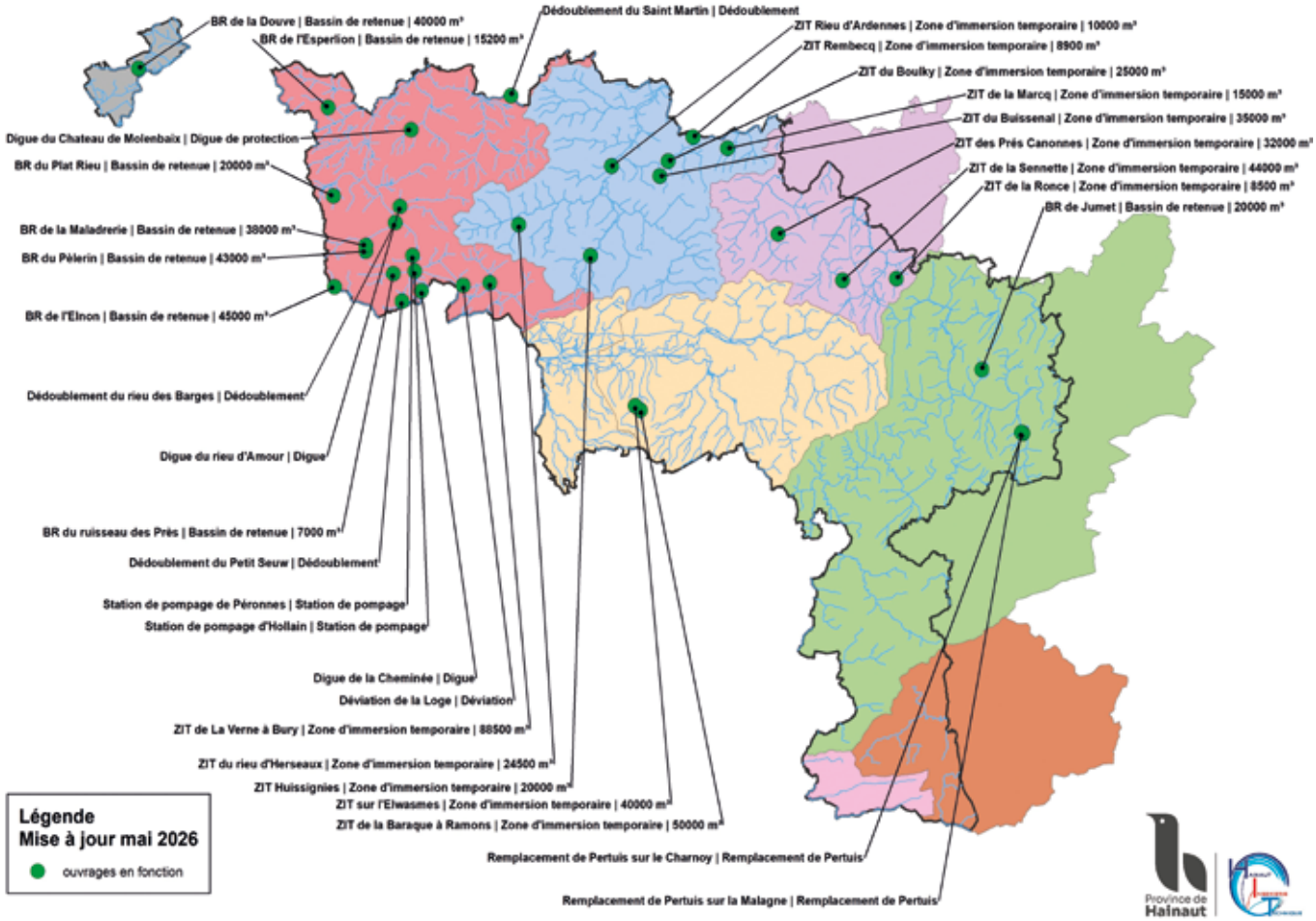

NAQIA c'est :

- 83 millions investis depuis 2010
- 67 % de reconnaissances topographiques de cours d'eau
- 60 % de modélisations des bassins versants
- 32 ouvrages en fonction.

Au sein de HIT, NAQIA permet ainsi à la Province de passer d'une approche réactive à une stratégie proactive renforçant la résilience du territoire face aux aléas climatiques.

ACTIONS DE TERRAIN

668.000 €



CRÉATION D'UNE DIGUE DE PROTECTION contre les inondations et d'aménagements hydromorphologiques, le long du Rieu d'Amour aux Près d'Amour à TOURNAI
LE PLUS : projet subsidié par le plan de relance Wallonie et cofinancé par l'Europe. Site classé Natura 2000 où un observatoire a été installé par le Cercle des Naturalistes Belges



CRÉATION D'UNE ZONE D'IMMERSION TEMPORAIRE (ZIT)
sur le Rieu d'Herseaux à LEUZE-EN-HAINAUT
LE PLUS : protéger les habitations des inondations fréquentes dans le centre de Leuze-en-Hainaut et à l'école Saint-Pierre

142.000 €

230.000 € 40% à charge de la Province
60% à charge de la Région

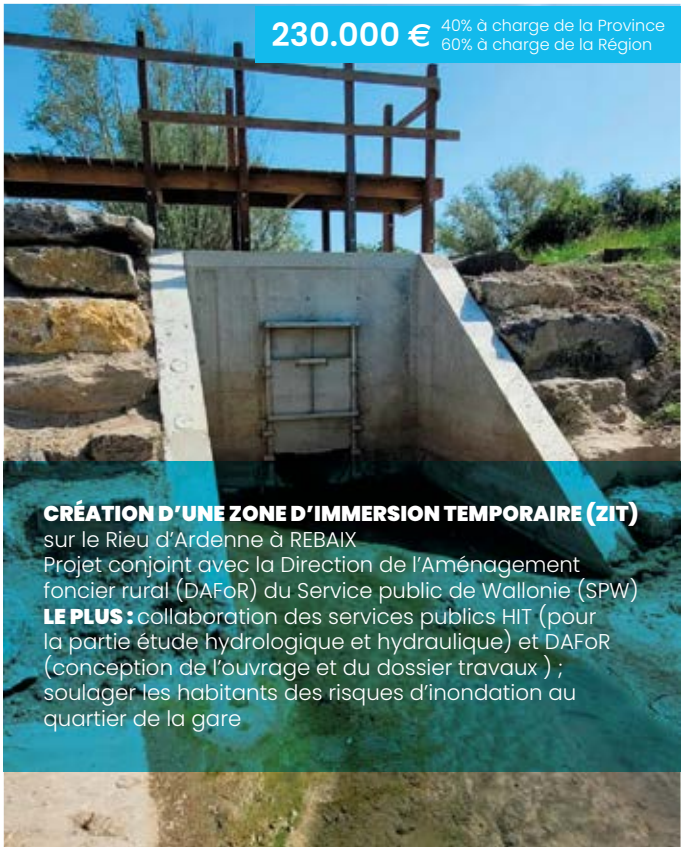

CRÉATION D'UNE ZONE D'IMMERSION TEMPORAIRE (ZIT)
sur le Rieu d'Ardenne à REBAIX
Projet conjoint avec la Direction de l'Aménagement foncier rural (DAFoR) du Service public de Wallonie (SPW)
LE PLUS : collaboration des services publics HIT (pour la partie étude hydrologique et hydraulique) et DAFoR (conception de l'ouvrage et du dossier travaux) ; soulager les habitants des risques d'inondation au quartier de la gare

Les pages suivantes illustrent concrètement l'engagement du service à travers des photographies et des exemples de chantiers menés sur l'ensemble du territoire

662.000 €

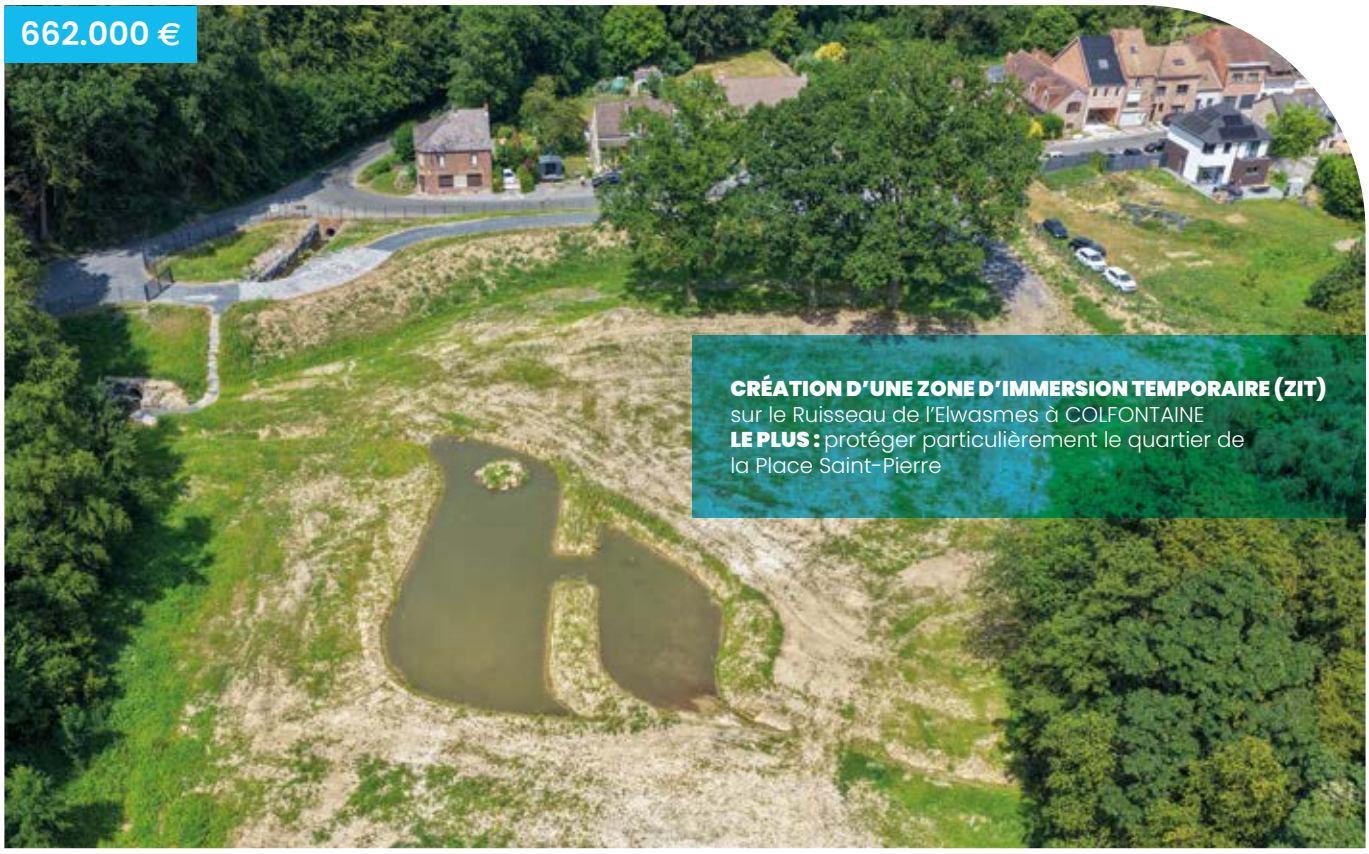

CRÉATION D'UNE ZONE D'IMMERSION TEMPORAIRE (ZIT)
sur le Ruisseau de l'Elwasmes à COLFONTAINE
LE PLUS : protéger particulièrement le quartier de la Place Saint-Pierre



CRÉATION D'UNE ZONE D'IMMERSION TEMPORAIRE (ZIT)
sur le cours d'eau la Hunelle à HUISSIGNIES
LE PLUS : réduire le risque d'inondations dans le centre du village de Huissignies et plus particulièrement dans le quartier de la Marcotte

784.000 €

470.000 €



TRAVAUX DE RECALIBRAGE DU COURS D'EAU LA L'HAYE
entre la rue de la Gazerie et la rue Provinciale à CELLES
LE PLUS : pose d'enrochement plat posé (1.300 tonnes) en escalier au niveau des berges. Chantier réalisé dans le centre du village et dans une partie enclavée. Le choix de pierres plates depuis la carrière



TRAVAUX D'AMÉLIORATION DU COURS D'EAU LE PETIT SEUW ET D'AMÉNAGEMENT DU QUARTIER DE FOURNES
À BLÉHARIES
LE PLUS : le dédoublement du ruisseau et la bonne collaboration avec la Commune et Ipalle

Marché conjoint Province de Hainaut, Commune de Brunehaut et SPGE (via Ipalle) **911.000 €**

OUVRAGES DE PROTECTION ET AMÉNAGEMENTS CONTRE LES INONDATIONS SUR COURS D'EAU PROVINCIAUX

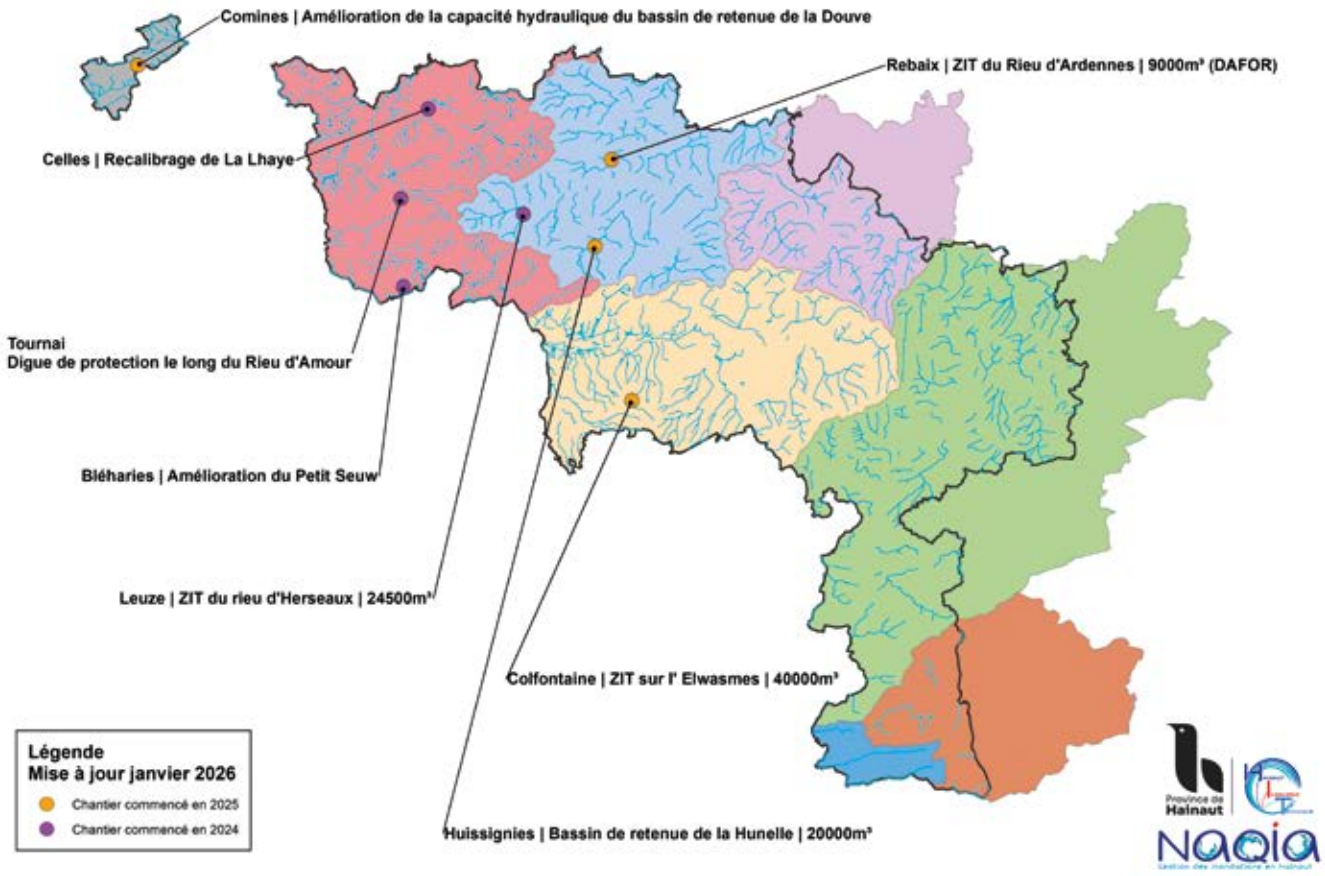

MAINTENANCE ET ENTRETIEN DES OUVRAGES

La maintenance et l'entretien sont indispensables au bon fonctionnement et à la pérennité de nos ouvrages. Une équipe est spécialement dédiée à cette mission et assure au minimum deux visites par mois de chaque ouvrage, avec consignation des interventions dans un carnet d'entretien.Lors d'épisodes de fortes précipitations annoncés, une attention particulière est portée au réglage des vannes et à la vidange des ouvrages de rétention afin de garantir leur capacité de stockage.

Cette mission représente près de 25 % du temps de travail de l'équipe et constitue un élément essentiel à la prévention des inondations.





Activités

COURS



réalisées

S D'EAU

COURS D'EAU
DES RIVIÈRES VIVANTES QU

GESTIONNAIRE DES COURS D'EAU NON NAVIGABLES, la Province de Hainaut veille à la bonne santé de ses rivières. Son action vise à garantir une eau de qualité, des berges stables et des cours d'eau capables de laisser circuler naturellement l'eau, les sédiments et enfin à préserver la biodiversité. Cet équilibre est essentiel pour réduire durablement le risque d'inondation et maintenir les territoires.
Depuis fin 2024, la mission provinciale a été renforcée. La Province encadre plus étroitement les travaux réalisés dans et autour des cours d'eau, accompagne les communes et veille au respect des règles en vigueur. Sur le terrain, elle agit comme un véritable chef d'orchestre : conseiller, autoriser, coordonner et superviser les interventions afin de concrétiser des projets utiles, durables et bénéfiques pour les citoyens. Elle assure la gestion de plus de 1.600 km de cours d'eau de 2e catégorie, accompagne les communes pour les cours d'eau de 3e catégorie et exerce désormais un rôle de contrôle sur les cours d'eau non classés. Son action s'inscrit dans une gestion intégrée par sous-bassin hydrographique, conformément au décret adopté par le Parlement de Wallonie en 2018. Le service travaille en étroite collaboration avec de nombreux partenaires, dont le Service public de Wallonie, les communes, les wateringues et les contrats de rivière.

MISSIONS PRINCIPALES

ASSURER LE BON ÉCOULEMENT DE L'EAU
Le service réalise des travaux d'entretien, de nettoyage et de surveillance des ouvrages afin de limiter les risques d'inondation et de garantir la sécurité des biens et des personnes.

LUTTER CONTRE LES ESPÈCES INVASIVES
Il intervient activement contre les plantes exotiques envahissantes grâce à des opérations d'arrachage régulières, contribuant à la préservation des écosystèmes locaux.

EXERCER UN RÔLE D'EXPERT
Le service veille au respect de la législation, constate les infractions et rend des avis dans le cadre des permis d'urbanisme. Il délivre également les autorisations nécessaires.

PRÉSERVER L'ENVIRONNEMENT
Les interventions intègrent la protection de la biodiversité : gestion raisonnée de la végétation, restauration des berges, plantations d'espèces adaptées et soutien aux initiatives locales.

PROGRAMME P.A.R.I.S.
Depuis 2022, le programme P.A.R.I.S. permet de planifier les actions sur une période de six ans. Il prend en compte les enjeux liés aux inondations, à la biodiversité et aux usages socio-économiques.

SOUTIEN AUX COMMUNES
Dans le cadre de la supracommunalité, le service accompagne les communes par la réalisation de diagnostics, l'élaboration de projets, l'aide à la passation de marchés publics et un appui technique et administratif.
C'est dans cette continuité d'aide aux communes que la Centrale d'Achat Hain'EAU a été créée.

UI POURSUIVENT LEURS COURSES

NOUVELLE CENTRALE D'ACHAT Hain'EAU

En août 2024, la création de notre nouvelle centrale d'achat **Hain'EAU** destinée à renforcer les synergies entre la Province, les communes, les wateringues et autre acteurs de l'Eau a été lancée avec succès. La Centrale d'achat Hain'EAU est donc un outil mutualisé qui permet aux collectivités de recourir à des prestations liées à la gestion des cours d'eau.

ELLE A POUR INTÉRÊTS PRINCIPAUX DE :

- mettre à disposition des marchés publics déjà structurés
- simplifier les procédures de commande
- garantir la conformité juridique des achats
- faire gagner du temps aux collectivités
- mutualiser les besoins pour obtenir de meilleures conditions.

L'adhésion est gratuite et sans engagement. Elle permet ensuite d'accéder aux prestations via des conditions particulières spécifiques.

LES MISSIONS DE LA CENTRALE Hain'EAU SONT LES :

- passation de marché de travaux sur cours d'eau
- rattachement aux accords cadres de HIT
- prestation de services auxiliaires :
  > Etudes hydrologique et hydraulique
  > Remise d'avis
  > Entretien et maintenance d'ouvrage.

Hain'EAU facilite ainsi l'accès à des services techniques fiables tout en sécurisant et allégeant les démarches administratives.

NOMBRE DE MISSIONS VIA LA CENTRALE Hain'EAU POUR 2025

TYPE DE MISSIONS	NOMBRE
Wateringues	6
Abattage ou interventions urgentes	1
Curage de 2e et 3e catégories	1
Curage de 3e catégorie	4
Travaux ponctuels	18
Etudes hydrologiques	31
Remise d'avis sur permis > les CE de 3e catégorie	30
Entretien maintenance des ouvrages hydrauliques	1
TOTAL	92

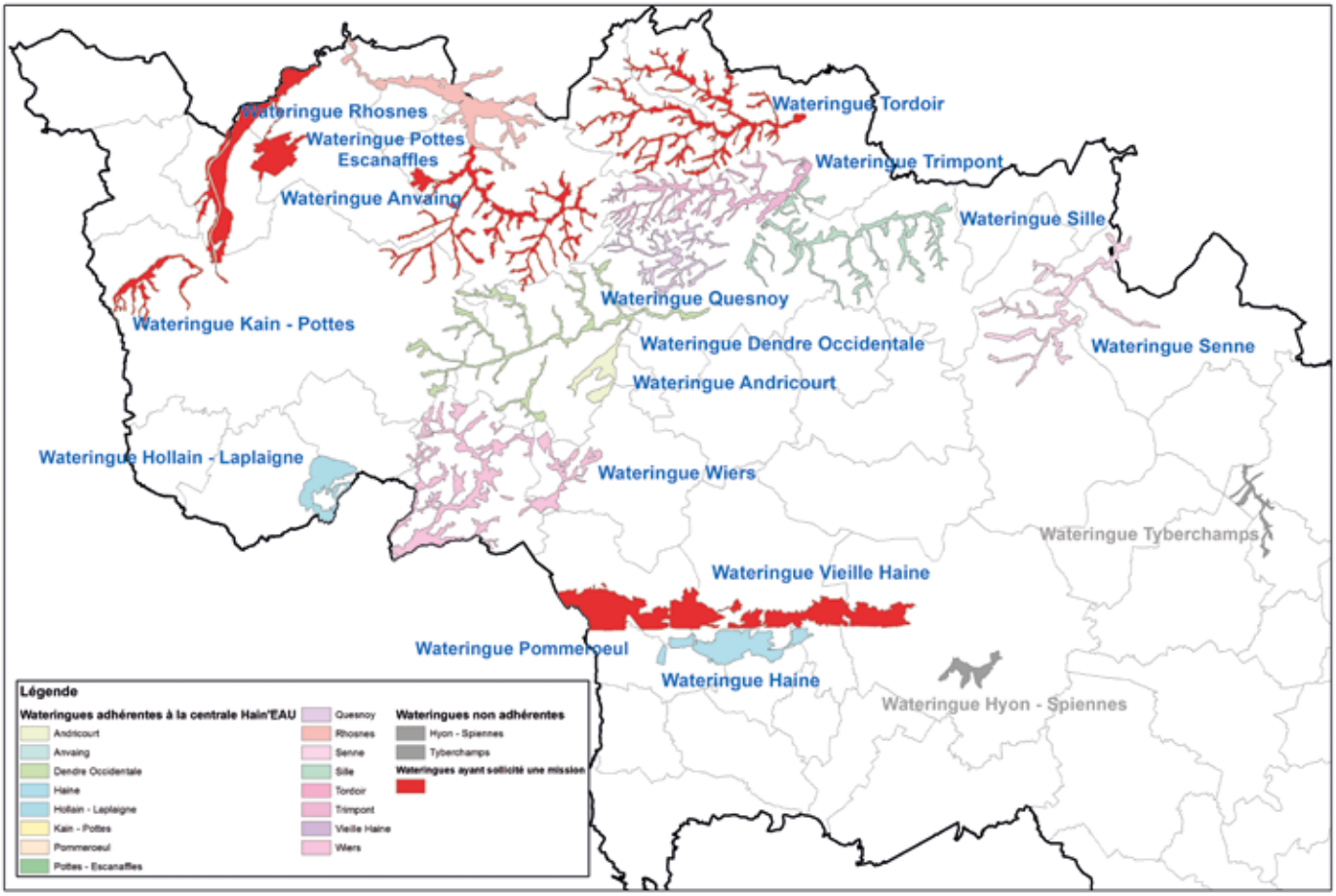
Wateringue Rhosnes
Wateringue Pottes Escanaffles
Wateringue Anvaing
Wateringue Tordoir
Wateringue Trimpont
Wateringue Sille
Wateringue Quesnoy
Wateringue Kain - Pottes
Wateringue Dendre Occidentale
Wateringue Senne
Wateringue Andricourt
Wateringue Hollain - Laplaigne
Wateringue Wiers
Wateringue Tyberchamps
Wateringue Vieille Haine
Wateringue Pommeroeul
Wateringue Haine
Wateringue Hyon - Spiennes
Légende
Wateringues adhérentes à la centrale Hain'EAU
Andricourt
Anvaing
Dendre Occidentale
Haine
Hollain - Laplaigne
Kain - Pottes
Pommeroeul
Pottes - Escanaffles
Quesnoy
Rhosnes
Senne
Sille
Tordoir
Trimpont
Vieille Haine
Wiers
Wateringues non adhérentes
Hyon - Spiennes
Tyberchamps
Wateringues ayant sollicité une mission

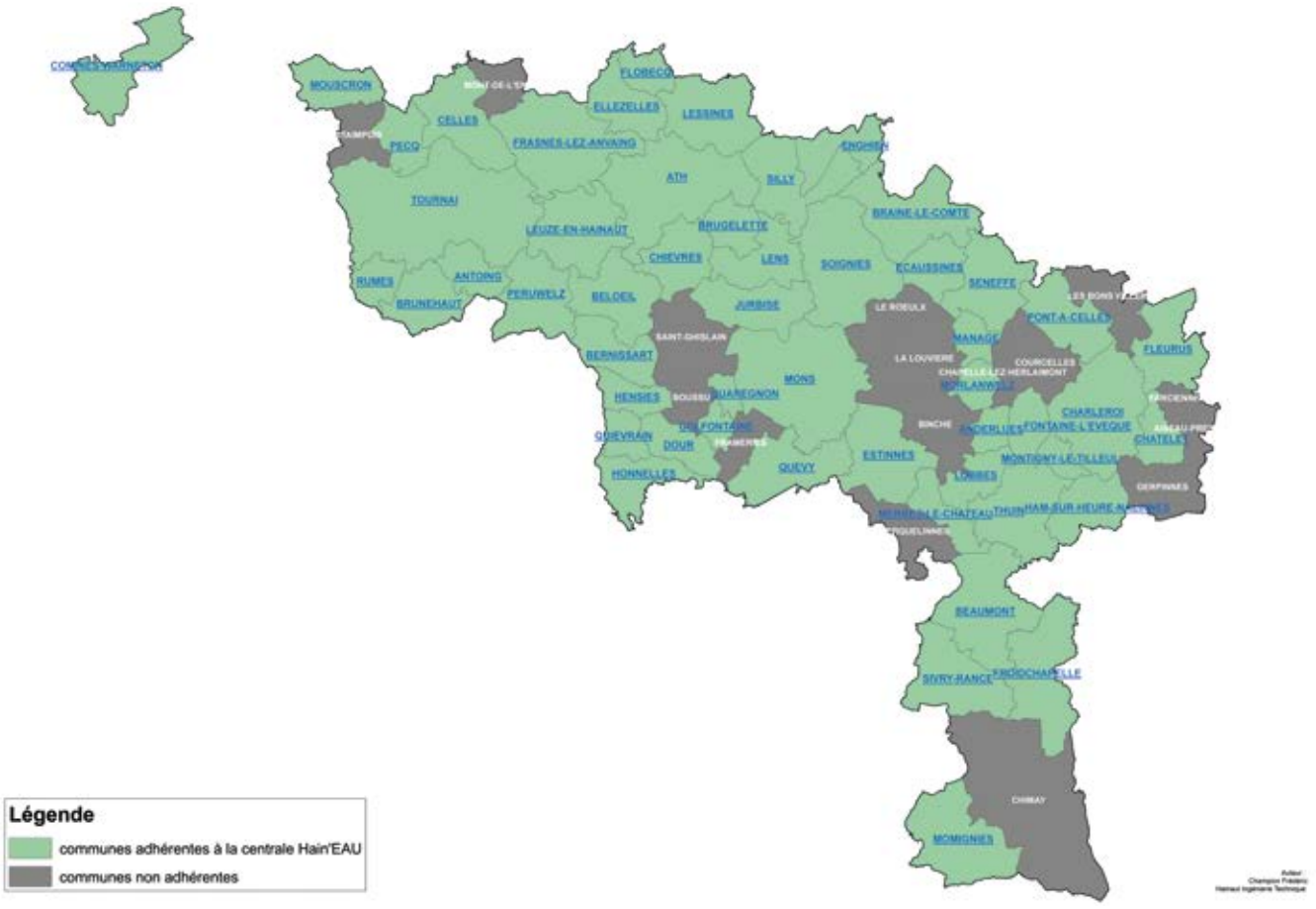
MOUSCRON
FLOBECQ
ELLEZELLES
LESSINES
CELLES
PECQ
FRASNES-LEZ-ANVAING
ENGHIEN
ATH
SILLY
TOURNAI
BRAINE-LE-COMTE
LEUZE-EN-HAINAUT
BRUGELETTE
CHIÈVRES
LENS
SOIGNIES
ECAUSSINES
SENEFFE
RUMES
ANTOING
PERUWELZ
BELOEIL
BRUNEHAUT
JURBISE
LE ROEULX
FONT-A-CELLES
SAINT-GHISLAIN
MANAGE
FLEURUS
BERNISSART
LA LOUVIERE
COURCELLES
CHAPELLE-LEZ-HERLAIMONT
MONS
HENSIES
BOUSSU
QUAREGNON
CHARLEROI
BINCHE
ANDERLUES
FONTAINE-L'EVEQUE
CHATELET
QUIEVRAIN
DOUR
ESTINNES
MONTIGNY-LE-TILLEUL
HONNELLES
QUEVY
LOBBES
THUIN
BEAUMONT
SIVRY-RANCE
CHIMAY
MOMIGNIES
Légende
communes adhérentes à la centrale Hain'EAU
communes non adhérentes

QUELQUES EXEMPLES DE MISSIONS PRESTÉES EN 2025

ETUDE D'AMÉNAGEMENTS PAYSAGERS du sentier du Goutteux et de création d'une zone humide sur le ruisseau de la Favarge pour la Ville de Braine-le-Comte. Les travaux vont se concrétiser en 2026 -2027



RÉALISATION DE CAHIERS DES CHARGES pour les Wateringues de Kain-Pottes – Pottes-Escanaffles – Anvaing – Vieille Haine – Pommeroeul.

ADHÉSION de la Ville de Mouscron au marché d'entretien urgent.

ETUDE DE TRAVAUX DE CONSTRUCTION d'une ZIT et d'une digue aux étang Martel à Braine-le-Comte.

RÉALISATION D'ÉTUDES HYDROLOGIQUE ET HYDRAULIQUE EN VUE DE LUTTER CONTRE LES INONDATIONS :

ETUDE EN VUE DE LIMITER LES INONDATIONS par ruissellement à la rue Marlagne ainsi que par débordement de cours d'eau de L'Hernoy à la ferme Lacroix, rue Carrière, pour la commune de Sivry-Rance

ETUDE D'UNE ZIT, d'un dédoublement de tuyau et d'une remise à ciel ouvert d'une partie du cours d'eau la Rivreulle à Estinnes pour lutter contre les inondations dans le centre de Fauroeulx.

ETUDE D'UNE ZIT au lieu dit du Pilori à ECAUSSINNES pour la Commune d'Ecaussinnes. Les travaux seront réalisés d'ici fin décembre 2027. Elle se situera sur une parcelle située entre la rue de l'Espinette et la rue du Bersault



ÉTUDE DE RÉALISATION D'UNE ZIT sur le cours d'eau Le Cogan avec création d'un ouvrage de collecte des eaux de ruissellement de voirie vers le pertuis du Cogan et le cours d'eau de Guinaumont, pour la Commune d'Ellezelles







MAINTENANCE D'UNE ZIT sur le cours d'eau Le Robier à REBAIX pour la Commune de Ath

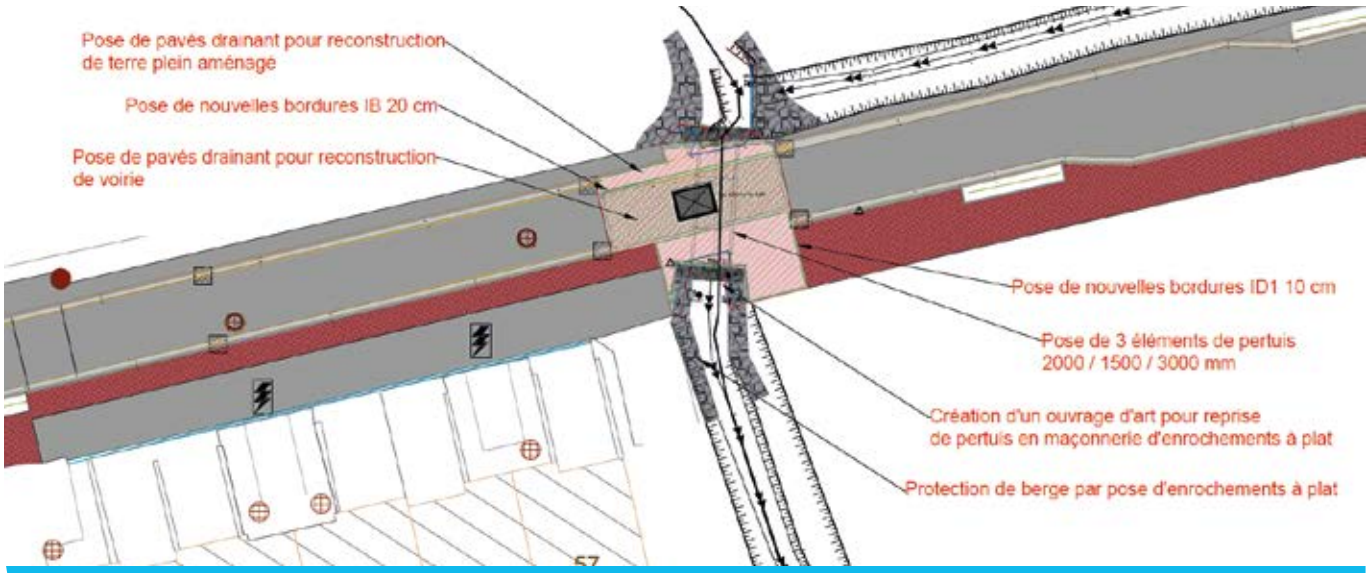

ETUDE DE MODIFICATION D'OUVRAGE sur le cours d'eau La Hiernelle à la rue Royale, pour la Commune de Fontaine l'Evêque

ACTIONS DE TERRAIN

Les pages suivantes illustrent concrètement l'engagement du service à travers quelques exemples de chantiers menés sur l'ensemble du territoire : travaux d'entretien, restaurations écologiques, interventions préventives et projets structurants.
Ces réalisations traduisent au quotidien l'ambition de la Province pour une gestion durable, efficace et responsable des cours d'eau.



SUPRACOMMUNALITÉ - ENTRETIEN ET RETRAIT des sédiments, taille de la ripisylve et remise à gabarit localisée du cours d'eau, nettoyage d'ouvrages fortement encombrés et pose localisée de protection de berges du Le Ruisseau Fontaine à Louche à PETIT-ENGHIEN pour la Ville d'Enghien



ENTRETIEN DU COURS D'EAU LA BRAINETTE À PETIT-ROEULX-LEZ-BRAINE suite aux multiples entraves provoquées par les crues et d'un arbre tombé en travers du ruisseau et réparation d'une partie de berge



ENTRETIEN DU RUISSEAU DES FONTAINES À HAUTRAGE PAR SIPRÈS ASBL – E.T.A.



TRAVAUX DE RÉFECTION DE L'ANCIEN CLAYONNAGE
dégradé par de l'enrochement sur le cours d'eau la Senne à HORRUES

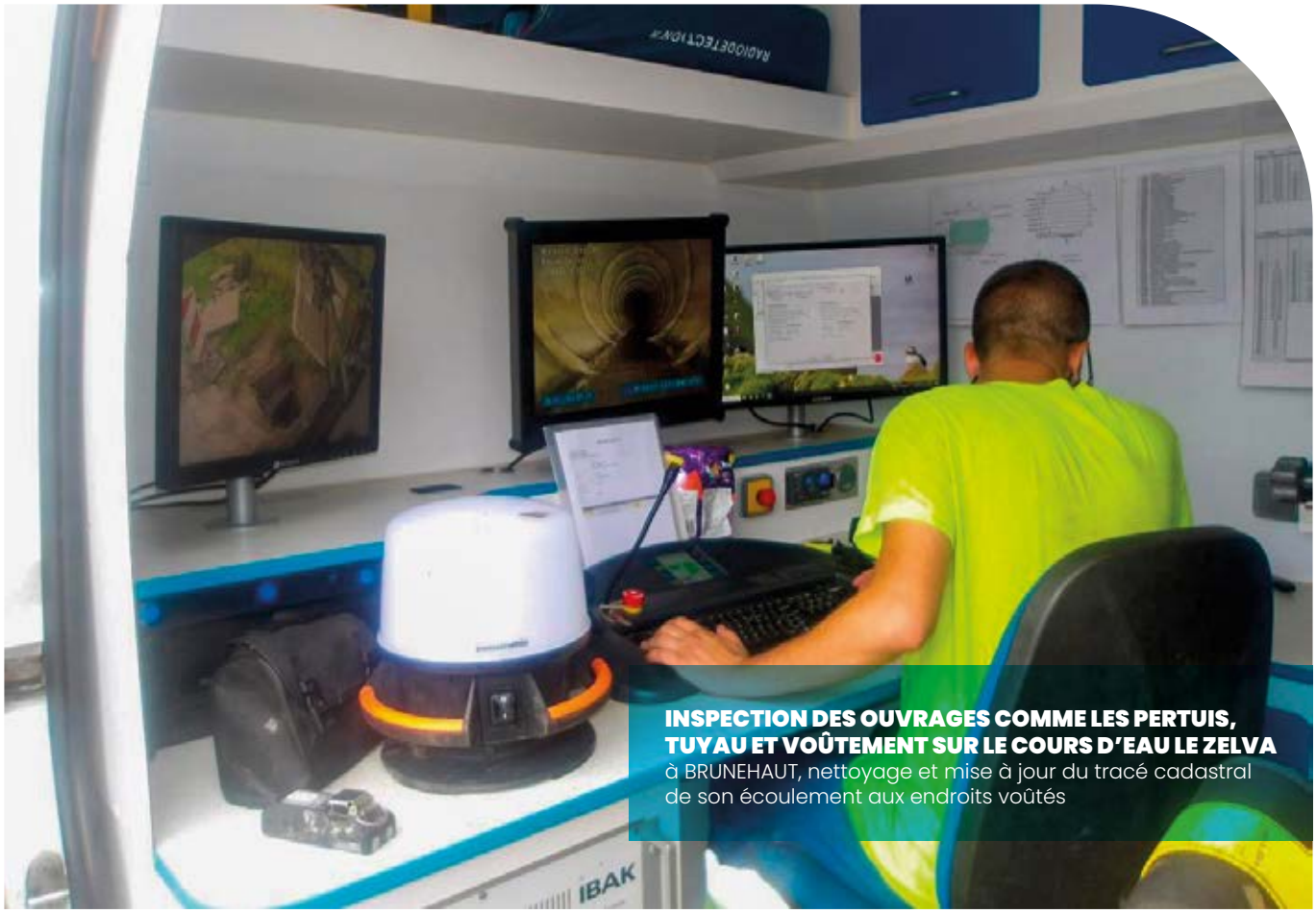

INSPECTION DES OUVRAGES COMME LES PERTUIS, TUYAU ET VOÛTEMENT SUR LE COURS D'EAU LE ZELVA à BRUNEHAUT, nettoyage et mise à jour du tracé cadastral de son écoulement aux endroits voûtés



TRAVAUX DE NETTOYAGE SUPERFICIEL et réfection des berges sur le ruisseau L'Obrecheuil à CASTEAU et à THIEUSIES



RENFORCEMENT DE BERGES SUR LA L'HAYE À CELLES

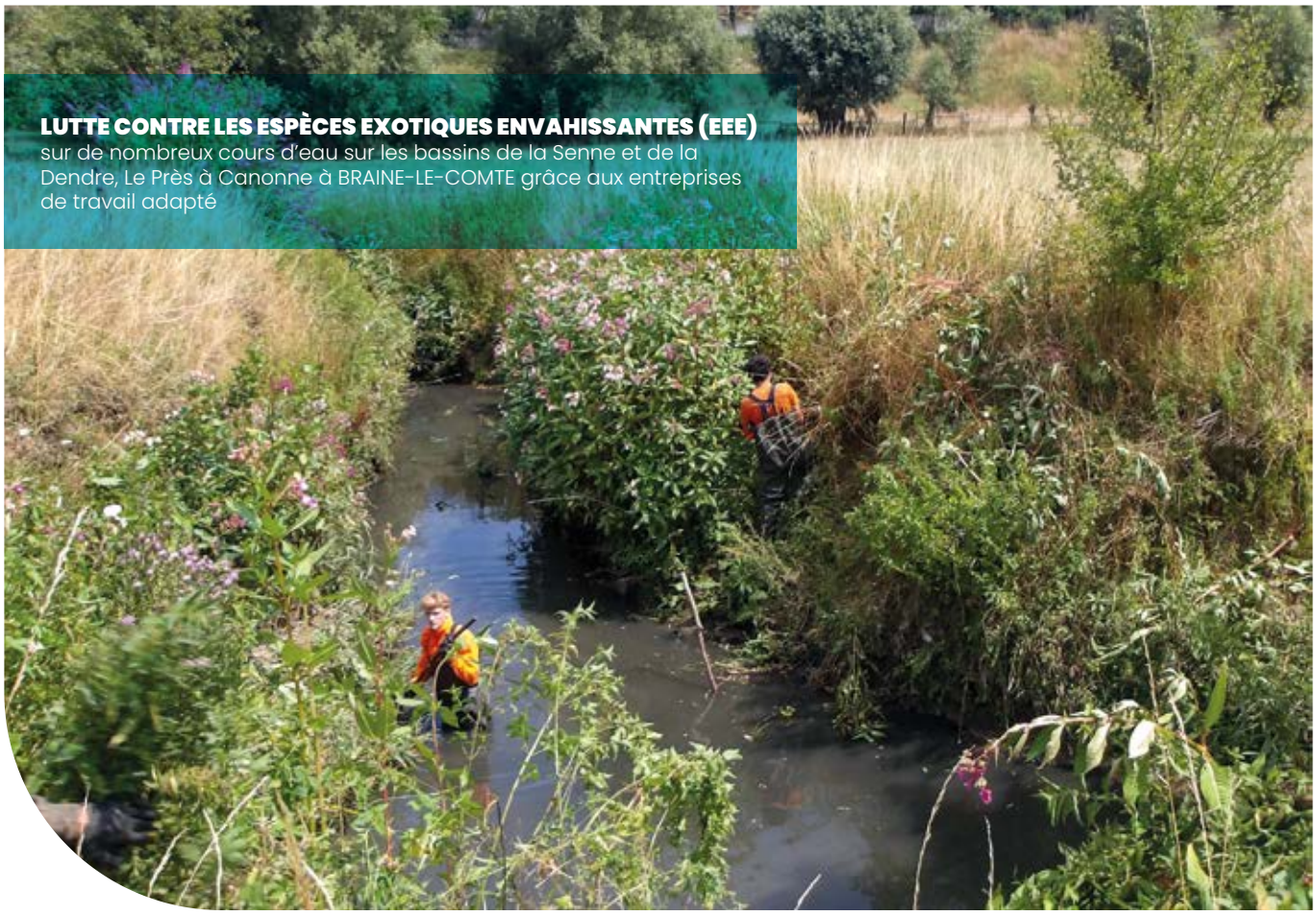

LUTTE CONTRE LES ESPÈCES EXOTIQUES ENVAHISSANTES (EEE)
sur de nombreux cours d'eau sur les bassins de la Senne et de la Dendre, Le Près à Canonne à BRAINE-LE-COMTE grâce aux entreprises de travail adapté



TRAVAUX DE RÉPARATION DE BERGES DÉGRADÉES
existantes sur le cours d'eau le Ruisseau d'Ardennes à REBAIX



ENTRETIEN DU BASSIN DE RETENUE La Douve à WARNETON



INSPECTION DES OUVRAGES abritant le ruisseau des Près à Canonne à SOIGNIES



LUTTE CONTRE LES ESPÈCES ANIMALES EXOTIQUES ENVAHISSANTES
Destruction d'un nid de frelons asiatiques à HUISSIGNIES

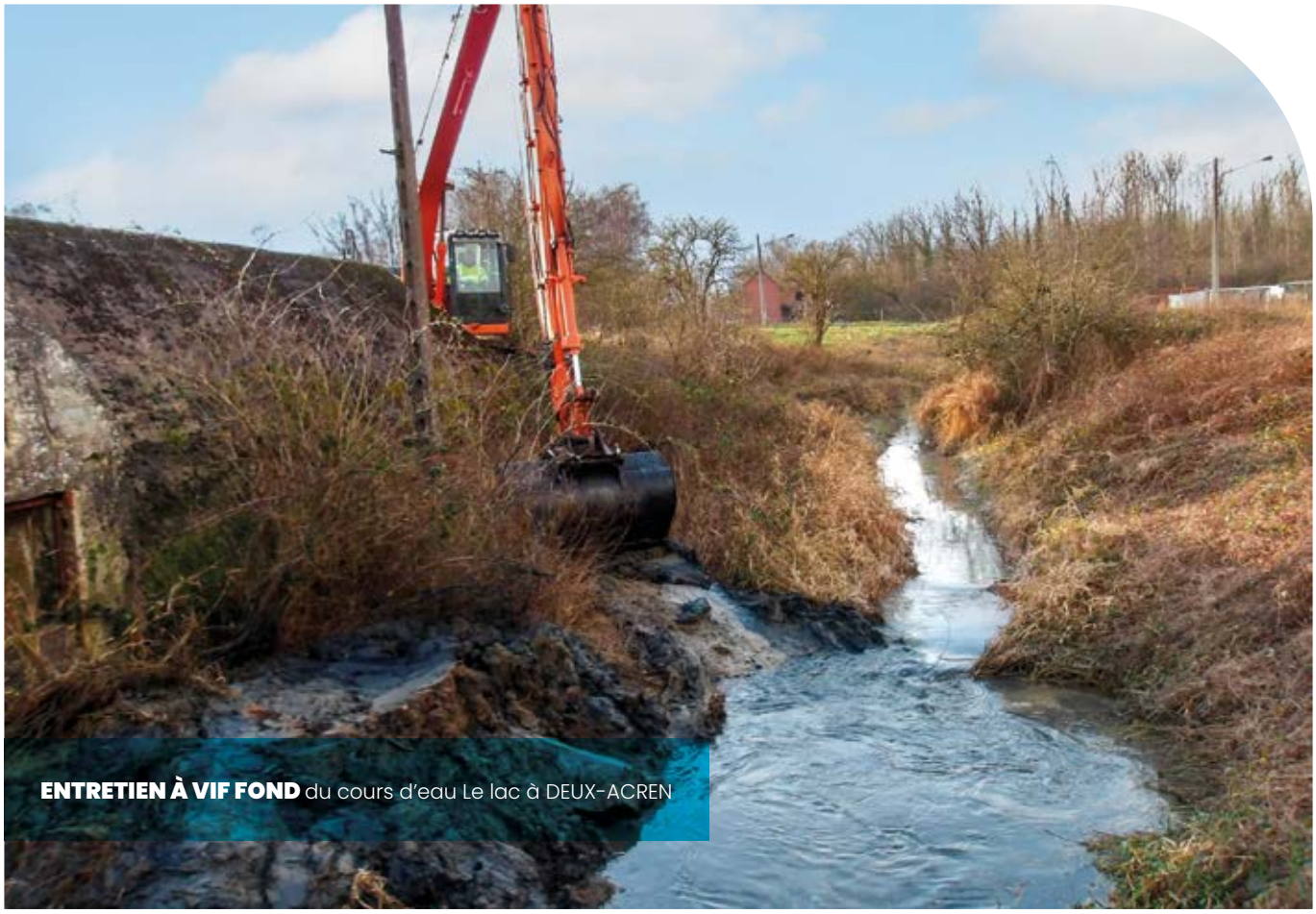

ENTRETIEN À VIF FOND du cours d'eau Le lac à DEUX-ACREN

ENTRETIEN À VIF FOND du cours d'eau Le Tintia (captage SWDE) à CHARLEROI





LUTTE CONTRE LES PLANTES EXOTIQUES ENVAHISSANTES
comme la Balsamine sur la Verne à BURY

INVESTISSEMENTS 2024/2025 EN MATIÈRE DE COURS D'EAU ET DE LUTTE CONTRE LES INONDATIONS

TRAVAUX		
BUDGET	MONTANTS ENGAGÉS EXTRAORDINAIRE COURS D'EAU NAQIA	MONTANTS ENGAGÉS ORDINAIRE COURS D'EAU NAQIA
2024	2.903.730 €	1.065.650 €
2025	4.252.000 €	1.236.900 €

INVESTISSEMENTS 2024/2025 DANS LES ÉTUDES PRÉALABLES AUX TRAVAUX D'ENTRETIEN DE COURS D'EAU ET DE LUTTE CONTRE LES INONDATIONS

ÉTUDES ET RECONNAISSANCES	
2024	271.000 €
2025	344.000 €

LA CELLULE LOGISTIQUE
UN APPUI OPÉRATIONNEL

La Cellule Logistique intervient quotidiennement en soutien au service des Cours d'eau. Ses équipes et moyens techniques sont mobilisés sur de nombreux cours d'eau de deuxième catégorie à travers la Province, notamment pour dégager les entraves, intervenir sur la végétation, réaliser des travaux d'entretien ou encore effectuer des opérations nécessitant des engins spécialisés.

Cette collaboration permet de renforcer les capacités d'intervention du service des Cours d'eau et d'apporter une réponse rapide et adaptée aux besoins du terrain.
La Cellule Logistique apporte également une aide technique pour la réalisation de la signalétique provinciale sous la direction du service communication de la Province de Hainaut.





	DEMANDES	CLOTURÉES	EN ATTENTE
2024	388	324	64
2025	303	288	15
TOTAL	691	612	79

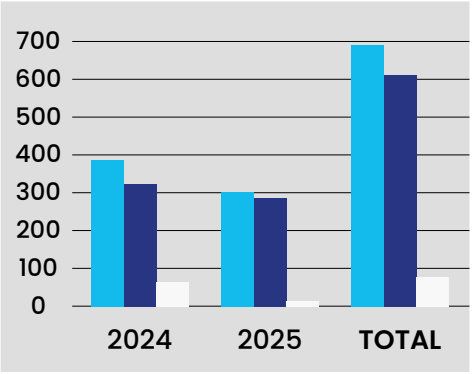

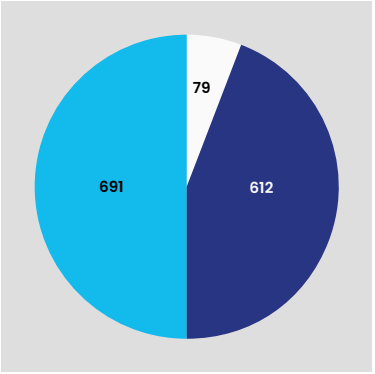



Activités

HYDRAULIQ



réalisées

UE ET VOIRIE

HYDRAULIQUE E

MISSIONS D'INGÉNIERIE : D

Le Service d'Appui aux Communes (SAC) et le service du Bureau d'Études travaillent en synergie pour accompagner les communes à chaque étape de leurs projets, de l'idée au chantier. Ensemble, ils assurent un soutien supracommunal en prenant en charge la conception, les études, la soumission aux communes, la sélection des entreprises et le suivi des travaux jusqu'à la réception finale.
Qu'il s'agisse de voiries, de réseaux, d'espaces publics ou de gestion des eaux, ces services veillent à ce que chaque projet respecte les standards de sécurité, de qualité et de maîtrise budgétaire. Créatifs et polyvalents, ils conçoivent également des aménagements conviviaux et attractifs comme des parcs, des plaines de jeux ou des zones de loisirs contribuant à améliorer la vie quotidienne sur le territoire.
Face aux défis climatiques, ils jouent un rôle stratégique dans la résilience des communes. Dans le cadre des P.G.R.I. 2022-2027 (Plans de gestions des Risques d'Inondation), ils développent des solutions durables et efficaces pour lutter contre le ruissellement et les coulées boueuses en optimisant la gestion des eaux de pluie.
Partenaires techniques engagés, le SAC et le Bureau d'Études accompagnent les pouvoirs locaux avec rigueur et expertise pour des projets concrets qui font la différence sur le terrain.

MONTANTS RECETTES PRESTATIONS

Centrale d'achat Hain'EAU,
Missions d'auteur de projets
(Voirie et Cours d'eau)

745.500 €	790.600 €
2024	2025

RECETTES PERÇUES

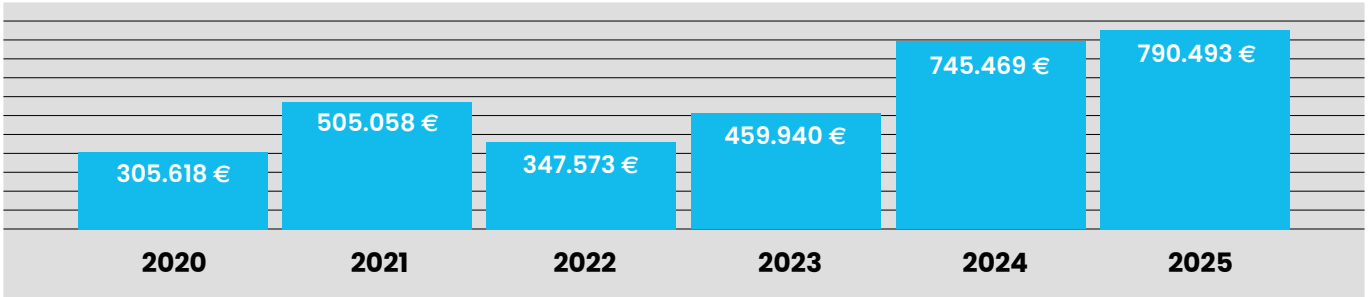

NOMBRE DE MISSIONS RÉMUNÉRÉES Auteur de projets et Centrale Hain'EAU (depuis 2025)

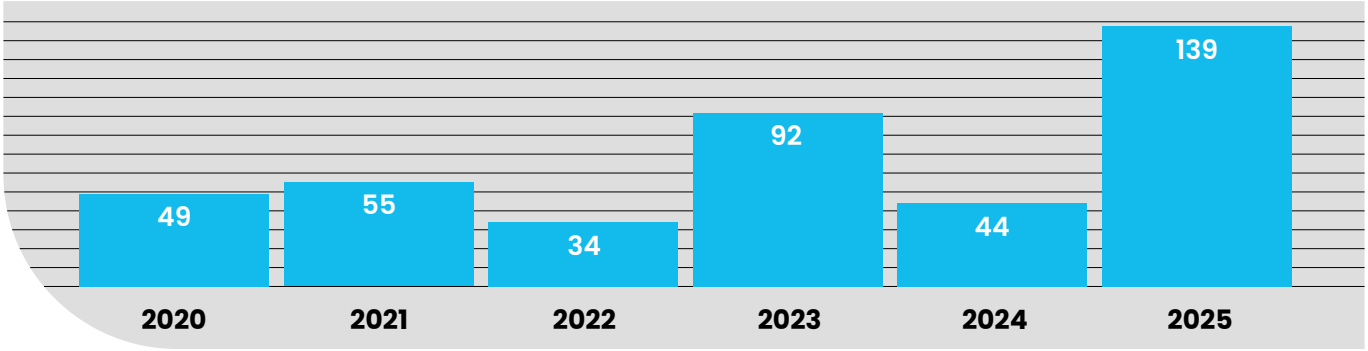

ET VOIRIE
DE L'IDÉE AU TERRAIN

ACTIONS DE TERRAIN

Les pages suivantes illustrent concrètement l'engagement du service à travers quelques exemples de chantiers menés sur l'ensemble du territoire.

244.200 €



TRAVAUX DE DÉSENVASEMENT de l'étang de la Dodane. Auteur de Projet pour le compte la Ville d'Enghien (dans le cadre des Plans de gestion des risques d'inondations - P.G.R.I. - soutenus par la Région wallonne)
LE PLUS : la restauration de la Dodane marque une étape dans la préservation du patrimoine naturel d'Enghien

543.400 €



TRAVAUX DE POSE D'UN COLLECTEUR à l'Avenue de la Wallonie à LEUZE-EN-HAINAUT. Auteur de projet pour Ipalle
LE PLUS : Collecteur qui dirige à présent les eaux usées s'écoulant dans le cours d'eau le Rieu d'Herseaux vers la station d'épuration de la Ville et réfection de la voirie près du collecteur

450.450 €

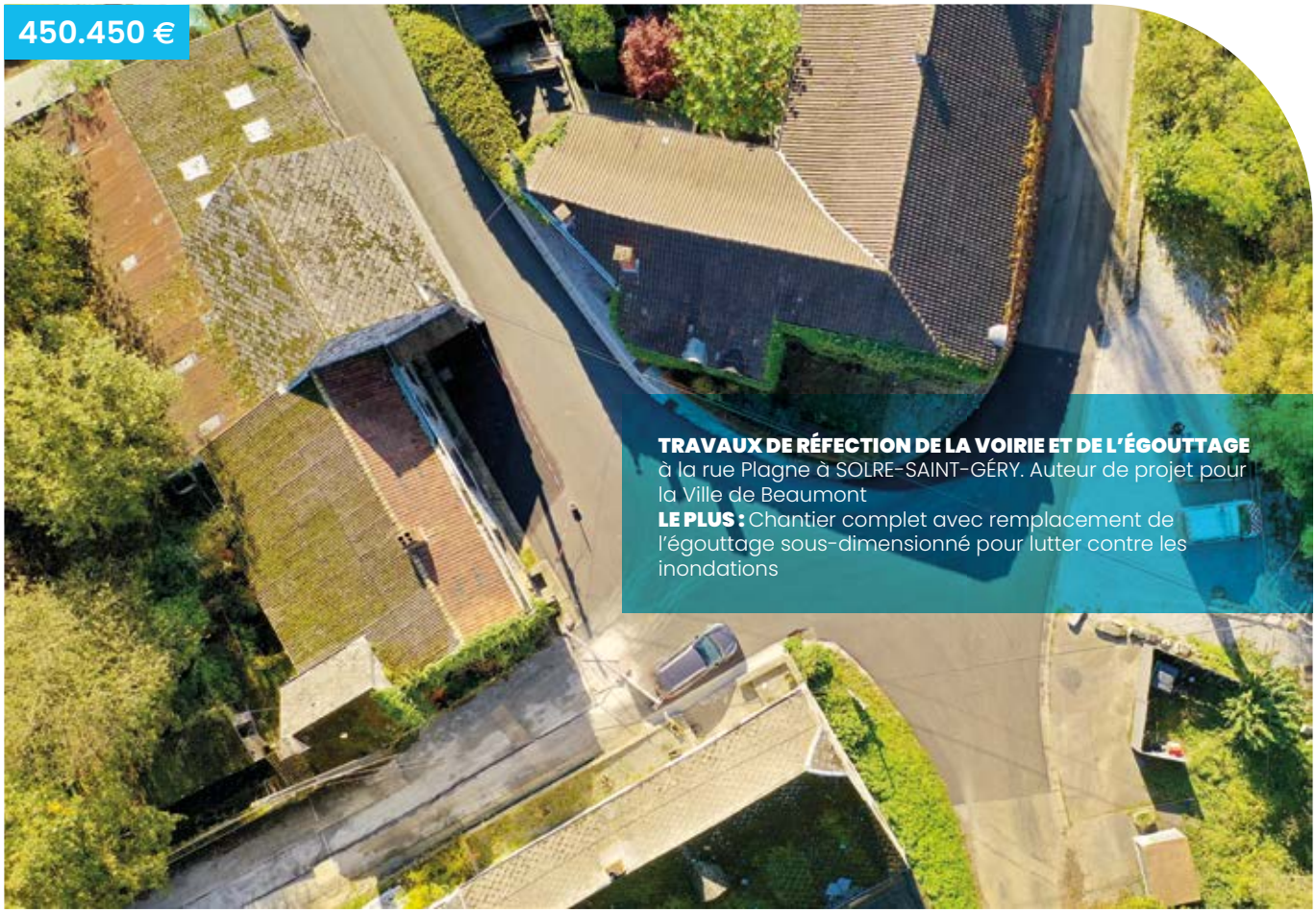

TRAVAUX DE RÉFECTION DE LA VOIRIE ET DE L'ÉGOUTTAGE à la rue Plagne à SOLRE-SAINT-GÉRY. Auteur de projet pour la Ville de Beaumont
LE PLUS : Chantier complet avec remplacement de l'égouttage sous-dimensionné pour lutter contre les inondations

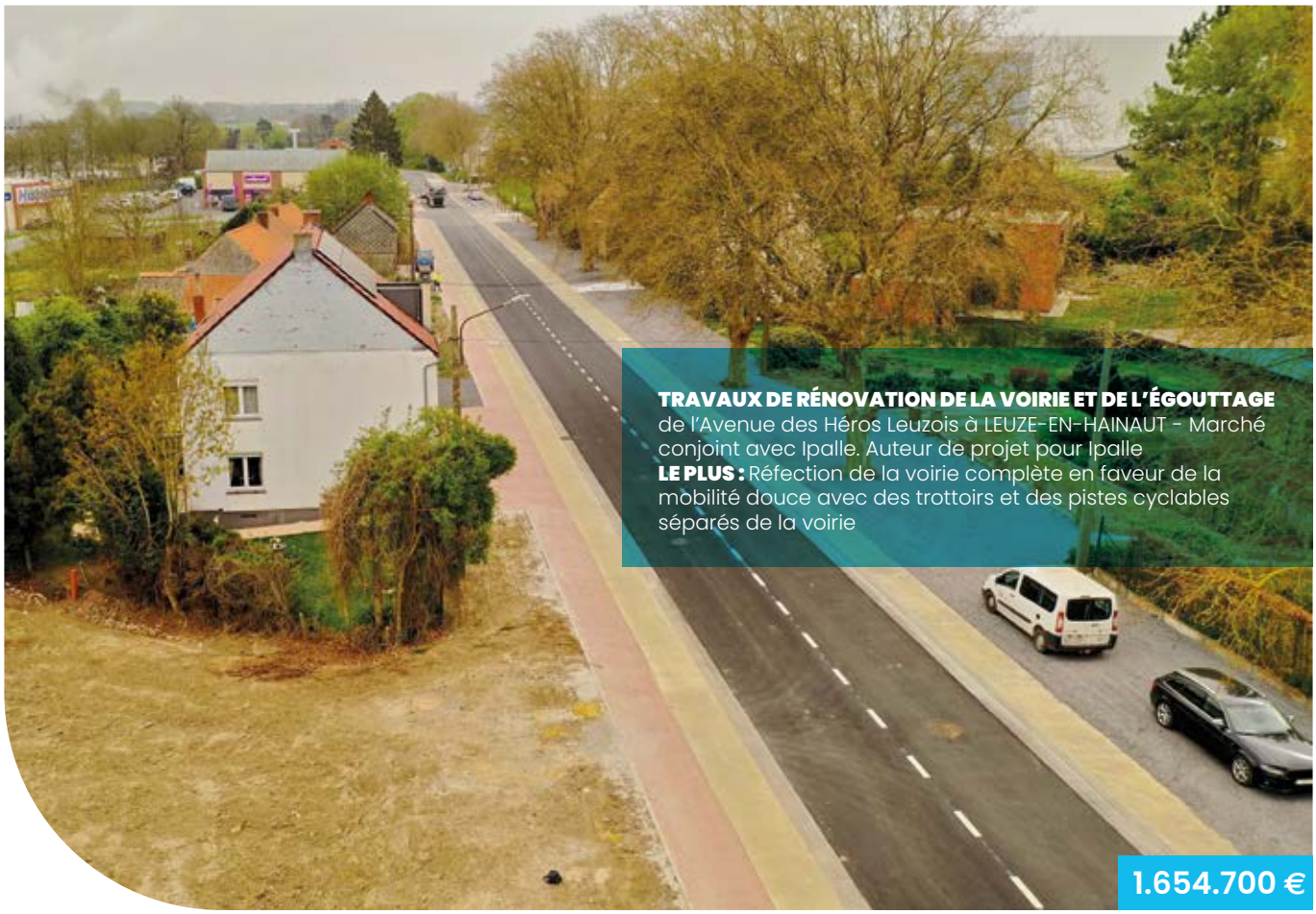

TRAVAUX DE RÉNOVATION DE LA VOIRIE ET DE L'ÉGOUTTAGE de l'Avenue des Héros Leuzois à LEUZE-EN-HAINAUT - Marché conjoint avec Ipalle. Auteur de projet pour Ipalle
LE PLUS : Réfection de la voirie complète en faveur de la mobilité douce avec des trottoirs et des pistes cyclables séparés de la voirie

1.654.700 €

75.000 €



TRAVAUX DE RÉNOVATION D'UN PONT , le Ponceau du Major, sur le chemin du major, sous lequel s'écoule le ruisseau Fontaine Claire. Auteur de projet pour la Commune de Belœil.
LE PLUS : Chantier de restauration, de renforcement et de stabilisation

240.000 €



TRAVAUX D'AMÉNAGEMENT D'UNE PLAINE DE JEUX, D'UN STREET WORKOUT (MUSCULATION DE RUE) ET D'UNE AIRE POLYVALENTE dans le cadre de «Coeur de Village» à la rue du Cimetière à TAINTIGNIES. Auteur de projet pour la commune de Rumes
LE PLUS : Aménagement intergénérationnel spacieux ; enthousiasme des familles de la région de ce nouvel espace de loisirs (avec 2 terrains de pétanque et des tables de pique-nique)

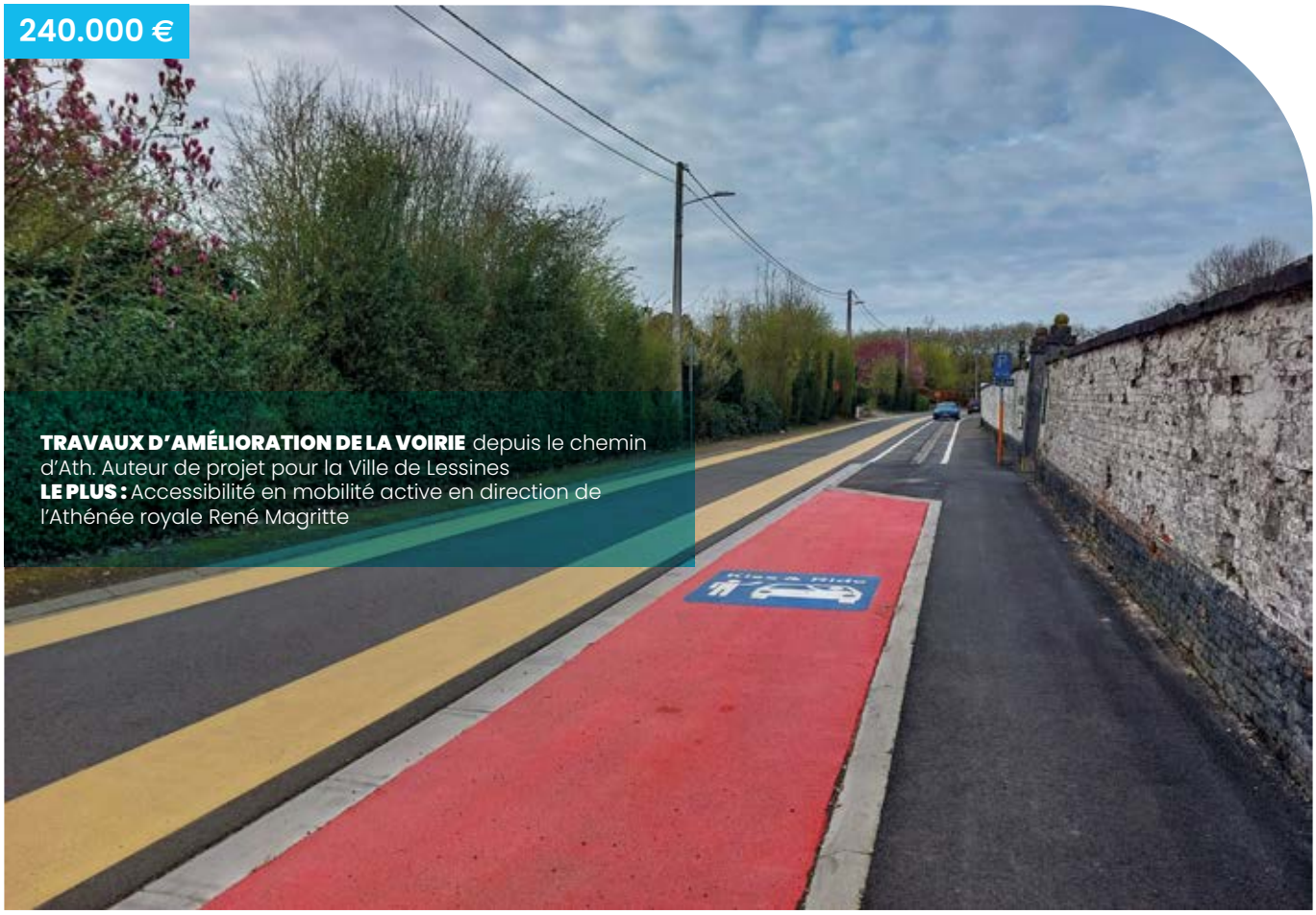

240.000 €

TRAVAUX D'AMÉLIORATION DE LA VOIRIE depuis le chemin d'Ath. Auteur de projet pour la Ville de Lessines
LE PLUS : Accessibilité en mobilité active en direction de l'Athénée royale René Magritte

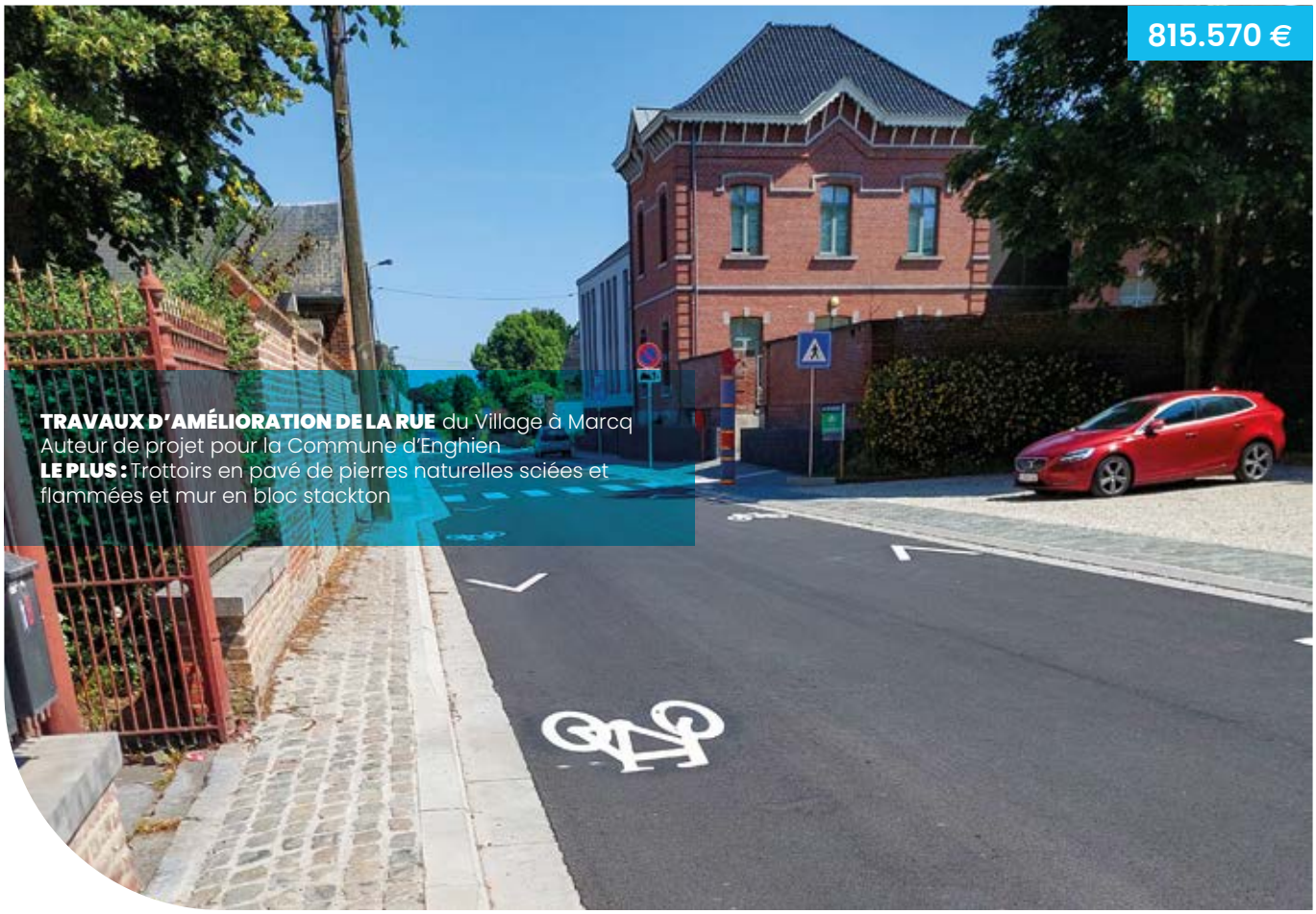

815.570 €

TRAVAUX D'AMÉLIORATION DE LA RUE du Village à Marcq
Auteur de projet pour la Commune d'Enghien
LE PLUS : Trottoirs en pavé de pierres naturelles sciées et flammées et mur en bloc stackton

733.150 €



TRAVAUX DE RÉFECTIONS COMPLÈTES de la Place Keyser : voiries, égouttages, conduites d'eau. Dossier conjoint avec Ipalle. Auteur de projet pour la Commune de Brugelette
LE PLUS : Chantier particulier avec pavés mosaïqués sur une place classée et découverte d'un abri de guerre durant les travaux réalisés non loin de la gare de Pairi Daiza

1.785.900 €

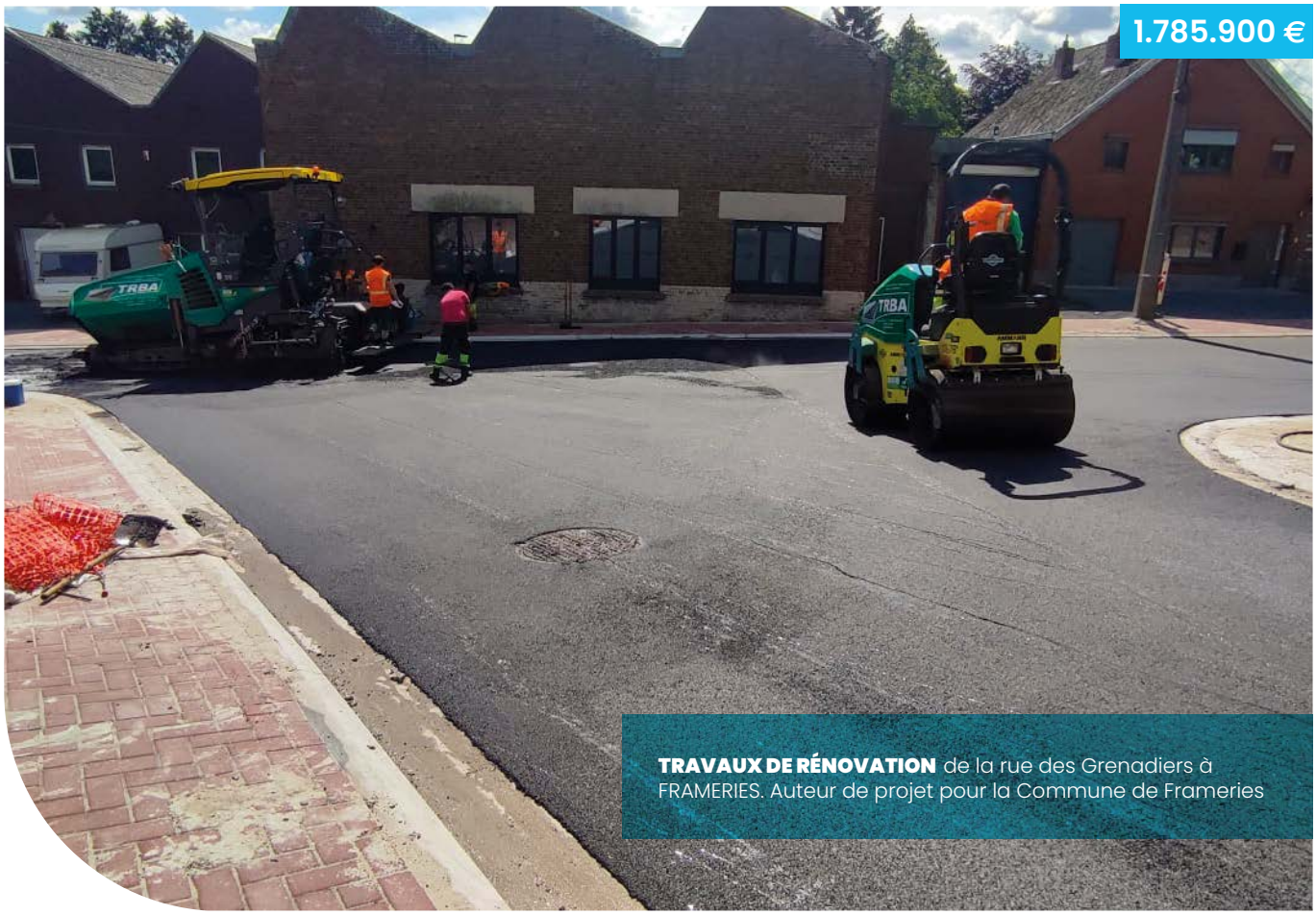

TRAVAUX DE RÉNOVATION de la rue des Grenadiers à FRAMERIES. Auteur de projet pour la Commune de Frameries



TRAVAUX DE REMPLACEMENT D'UN PERTUIS sur le cours d'eau Le Beaunez, au Chemin Noulez à LOMBISE. Auteur de projet pour la commune de Lens
LE PLUS : L'ouvrage existant en maçonnerie de moellons a été remplacé par un cadre de béton pré-fabriqué pour permettre une pose et une rénovation rapides de la voirie

80.000 €

1.700.700 €



TRAVAUX D'AMÉNAGEMENT de la Grand-Place de SIVRY
Auteur de projet pour la commune de Sivry-Rance



TRAVAUX DE REMPLACEMENT DU PONT surplombant le ruisseau La l'Haye, à la rue Leclercqz reliant Celles à Molenbaix. Auteur de projet pour la Commune de Celles
LE PLUS : Près de 25 mètres de berges ont été renforcés par +/- 60 tonnes d'enrochement

125.490 €

780.000 €

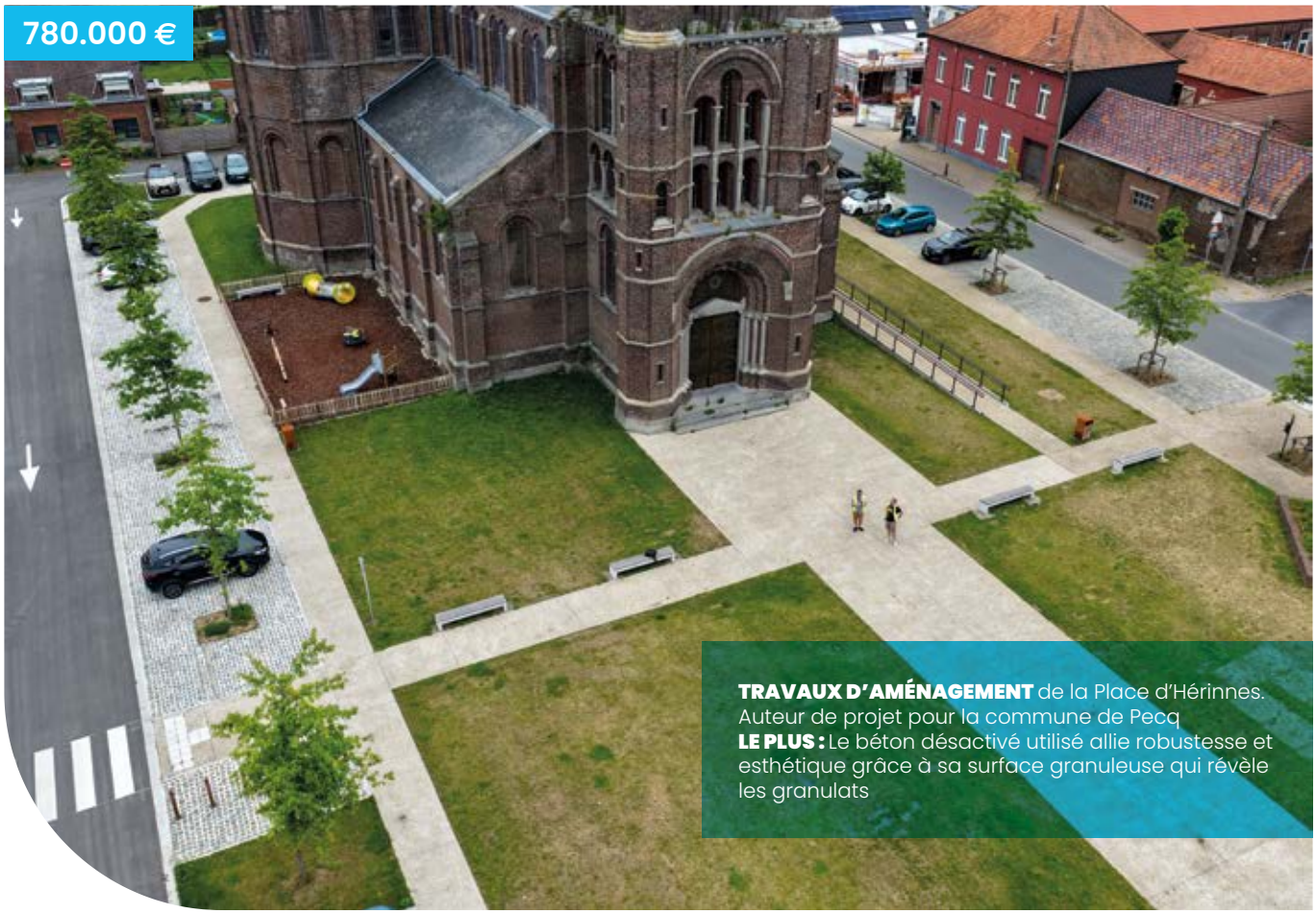

TRAVAUX D'AMÉNAGEMENT de la Place d'Hérinnes. Auteur de projet pour la commune de Pecq
LE PLUS : Le béton désactivé utilisé allie robustesse et esthétique grâce à sa surface granuleuse qui révèle les granulats



Activités

ENVIRON



réalisées

INEMENT

ENVIRONNEMEN
INTÉGRER LA BIODIVERSITÉ

Le service Environnement développe des projets de restauration et de préservation de la biodiversité en intégrant les enjeux environnementaux aux différentes missions de HIT.
Il se concentre notamment sur la mise en place de projets de rétablissement de la circulation des poissons et de renfort biologique des berges.
Outre ses missions sur les cours d'eau, le service réalise des projets à caractère environnemental pour les communes via la Centrale Hain'Eau. Ainsi, HIT est missionné pour la réalisation d'aménagements de mares, de zones naturelles et de cours d'eau.
Le service offre également son conseil lors de l'élaboration de projets Naqia afin de concilier hydraulique et biodiversité notamment dans l'aménagement d'ouvrages de lutte contre les inondations.
Enfin, il pilote la gestion de la végétation des bassins grâce à l'équipe d'entretien et via un marché de services.

ACTIONS DE TERRAIN

Trois réalisations illustrent cette approche sur le terrain



TRAVAUX D'AMÉLIORATION DE LA CIRCULATION DES POISSONS
sur l'Eau Blanche à MOMIGNIES-CHIMAY. Constructions de petits ouvrages de génie civil et par enrochement dans le lit de la rivière afin de maintenir, entre Seloignes et Saint-Rémy, des niveaux d'eau franchissables par les poissons

168.000 €

NT
É DANS TOUS NOS PROJETS

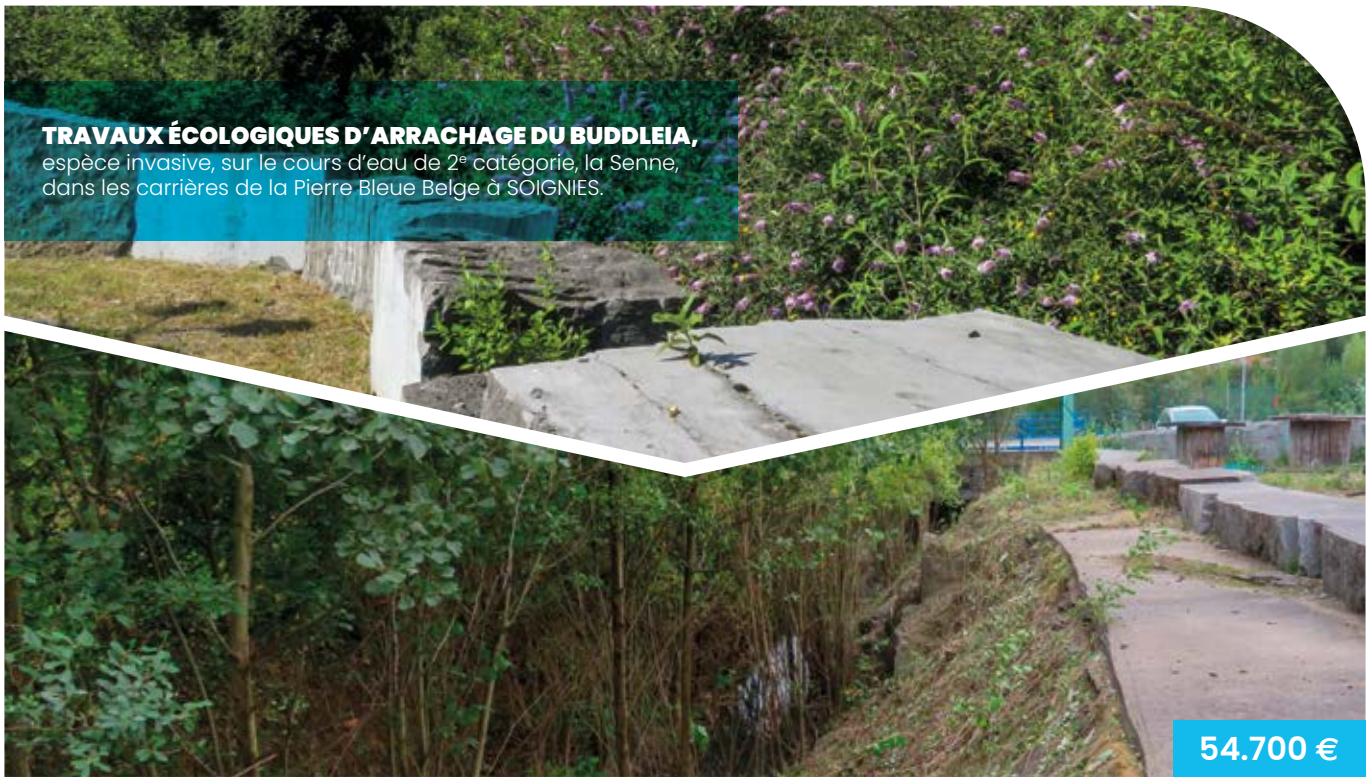

TRAVAUX ÉCOLOGIQUES D'ARRACHAGE DU BUDDLEIA,
espèce invasive, sur le cours d'eau de 2e catégorie, la Senne, dans les carrières de la Pierre Bleue Belge à SOIGNIES.

54.700 €



TRAVAUX DE RESTAURATION HYDROMORPHOLOGIQUE
sur le ruisseau de l'Horlebecq, à SILLY et STEENKERQUE, grâce à la mise en place de boudins coco, de fascines et à la plantation de saules et d'arbres indigènes.

72.700 €


Activités
SIGNAL

réalisées

LÉTIQUE



LA SIGNALÉTIQU
UNE ACTIVITÉ TRANSVERS

La signalétique constitue une activité un peu à part au sein de HIT Elle repose sur une collaboration étroite avec le service communication de la Province de Hainaut dans une véritable logique transversale.
Pour les panneaux, totems et supports d'identification, le service communication assure la conception graphique et l'infographie, tandis que les services HIT prend en charge l'impression, la fabrication, le montage et la pose sur site.
Cette complémentarité permet d'assurer une signalétique cohérente et homogène sur les différents sites de la Province tout en conservant la réalisation technique en interne.

ANNÉE	SIGNALÉTIQUE	LETTRAGE	BÂCHE	TOTAL
2016	-	25	-	25
2017	1	11	-	12
20	0	27	-	27
2019	8	15	1	24
2020	8	39	2	49
2021	23	31	1	55
2022	8	15	1	24
2023	19	32	9	60
2024	16	10	7	33
2025	26	18	5	49
TOTAL	109	208	26	343

NOMBRE DE PROJETS PAR ANNÉE ET PAR ACTIVITÉ

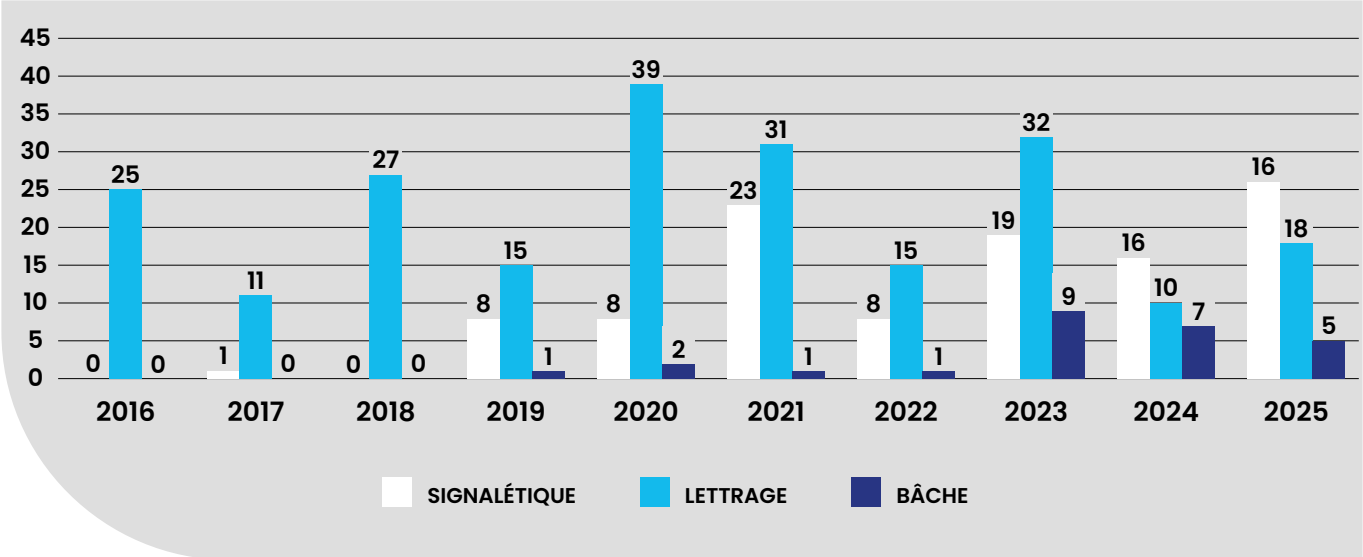

JE

ALE

ACTIONS DE TERRAIN







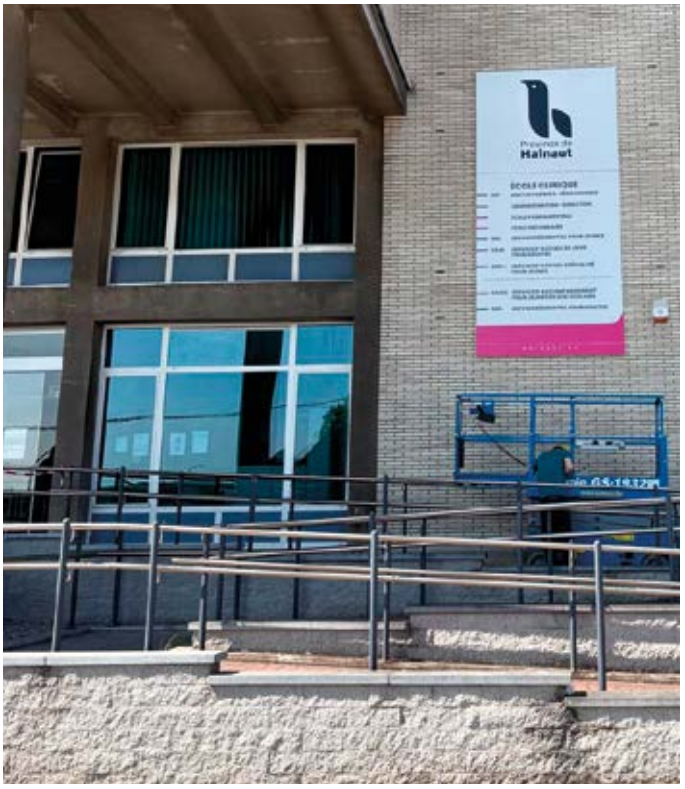



Témoig

DES COMMUNES ET



gnages

T DES PARTENAIRES

STEFAN K. DE L'ENTREPRISE DM ROADBUILDING

> « Une collaboration rapide et efficace, avec une vraie disponibilité pour échanger et trouver des solutions ensemble. Sur le terrain, cette réactivité fait la différence, comme lors d'un chantier à Leuze, il y a deux ans, où l'intervention conjointe a permis d'avancer vite et de simplifier les échanges avec la commune.
> Le sentiment qui domine est celui d'un partenariat réel avec un objectif commun. L'expertise technique apportée en phase d'exécution est précieuse, notamment pour anticiper et éviter des erreurs.
> L'institution est perçue comme un acteur provincial engagé, qui accompagne concrètement maîtres d'ouvrage et entrepreneurs en travaillant avec eux plutôt que pour eux.
> Ce qui compte avant tout dans ce rôle : l'efficacité, l'honnêteté et la transparence.
> Au fil des projets, c'est surtout une relation de confiance solide qui s'est construite. »

CHRISTOPHE FOUGNIES REPRÉSENTANT DU FONCTIONNAIRE DIRIGEANT DES TRAVAUX POUR LA VILLE DE PÉRUWELZ

> « Notre collaboration, c'est avant tout du concret et du terrain, avec une vraie utilité pour les communes. Des projets comme le chemin de Borromée à Péruwelz illustrent bien cette approche, en combinant mobilité douce, mise en valeur du patrimoine (redécouverte d'une petite chapelle) et respect de la biodiversité.
> La façon de travailler de HIT est claire et structurée avec une bonne communication et un suivi sérieux, ce qui met en confiance.
> La Province Hainaut est aussi un véritable acteur de proximité avec des actions qui s'adressent à tout type de structures variées, que ce soit dans l'enseignement, la culture, le sport, le tourisme, le social, ainsi que la gestion des cours d'eau et des voiries.
> Au quotidien, la relation avec l'équipe du SAC est simple et efficace : de l'écoute, une bonne compréhension des besoins et une capacité à avancer ensemble, y compris quand il faut gérer des situations plus complexes. »

LAURENT CATTOOR AGENT TECHNIQUE EN CHARGE DES TRAVAUX SUBSIDIÉS DE LA COMMUNE DE PECQ

> « Notre collaboration se passe vraiment très bien, avec une relation simple, fluide et constructive. On apprécie particulièrement le professionnalisme, mais aussi la disponibilité et la rapidité de réaction, qui font une vraie différence au quotidien.
> Sur des projets comme le dossier *Cœur de village*, l'accompagnement a été concret et efficace. Il y a une vraie écoute, de la transparence et un sens du travail bien fait qui instaurent une relation de confiance durable. »

CHRISTOPHE DENEVE ECO-CONSEILLER DE LA VILLE DE MOUSCRON

> « Notre collaboration avec les équipes provinciales repose sur la compétence, l'expertise et la confiance. Leur accompagnement dans l'entretien des fossés et la gestion des appels d'offres représente un soutien précieux pour les communes. Cette proximité et cette flexibilité démontrent l'importance du rôle de la Province dans la gestion des enjeux de terrain. »

PHILIPPE MOUTON ECHEVIN DE LA VILLE DE COMINES-WARNETON

> « La collaboration avec les équipes provinciales repose sur une écoute attentive et une réelle volonté d'efficacité. Les aménagements réalisés au bassin d'orage de la Douve démontrent leur utilité dans la gestion des crues et des sédiments.
> Ce partenariat se distingue aussi par une réflexion constructive sur les améliorations à apporter. Des pistes comme l'optimisation du pertuis ou une gestion écologique de la végétation témoignent d'une démarche orientée vers des solutions durables face aux enjeux d'inondation, d'érosion et de biodiversité. Cette dynamique de dialogue et de concertation entre acteurs reste essentielle pour l'avenir du territoire et de ses cours d'eau. »

AURORE TOURNEUR BOURGMESTRE DE LA COMMUNE D'ESTINNES

> « Je tiens à saluer la qualité du travail réalisé par les équipes du service Cours d'eau de la Province de Hainaut sur le territoire d'Estinnes. Leur professionnalisme, leur rigueur et la qualité de la collaboration avec nos services communaux ont contribué au bon déroulement des interventions, avec un impact concret en matière de prévention des inondations et de protection de notre cadre de vie. »

ALAIN PAULART PRÉSIDENT AWW, PRÉSIDENT DE LA WATERINGUE DE LA VIELLE HAINE

> « L'Association des Wateringues Wallonnes (AWW) se réjouit de la collaboration efficace mise en place ces dernières années entre la Province de Hainaut et les wateringues. Après la disparition du soutien apporté auparavant par le SPW, la Province a su reconnaître l'importance de travailler avec les acteurs bénévoles de terrain pour une gestion concertée des cours d'eau.
> Aujourd'hui, HIT joue un rôle essentiel dans la pérennité des wateringues en Hainaut en assurant l'accompagnement administratif et technique nécessaire à la réalisation des travaux : cahiers des charges, marchés publics, démarches réglementaires et expertise technique.
> Cette collaboration repose sur une vision commune, une communication transparente, une confiance mutuelle et un engagement partagé. Le facteur humain y contribue également de manière déterminante et les responsables actuels remplissent pleinement leur mission.
> Nous espérons que ce partenariat continuera à se renforcer et à perdurer afin de relever les défis croissants liés à la gestion de l'eau et à la prévention des inondations auxquels les générations futures seront confrontées. »

SYLVA WALLEMACQ PRÉSIDENT DE LA WATERINGUE DE POTTES-ESCANAFFLES

> « Ma collaboration avec les services provinciaux est particulièrement efficace. Grâce à une excellente coordination avec Stéphane, ingénieur responsable de notre secteur, l'entretien des stations de pompage, des infrastructures et des cours d'eau est planifié et réalisé de manière rigoureuse, garantissant sécurité, prévention des inondations et maîtrise des coûts.
> Les choix techniques sont effectués en concertation avec le comité directeur, composé d'acteurs de terrain bénévoles, ainsi qu'avec les pouvoirs communaux lorsque cela est nécessaire. Le suivi quotidien des travaux permet d'assurer une qualité d'exécution irréprochable.
> La gestion des moyens financiers est menée avec sérieux et transparence, notamment grâce à l'implication de M. Destrebecq pour les aspects administratifs et financiers. Les coûts des travaux ont été fortement optimisés, tout en maintenant un haut niveau de service.
> En tant qu'ingénieur du secteur privé, je suis pleinement satisfait de l'efficacité technique et économique du service rendu par la Province, de la disponibilité de Stéphane et de la qualité des relations humaines entretenues avec l'ensemble des intervenants. »

PHILIPPE HOLVOET PRÉSIDENT DE LA WATERINGUE KAIN POTTES

> « La Province du Hainaut nous aide énormément dans notre mission de défense des intérêts de l'ensemble des membres de la wateringue (propriétaires riverains de cours d'eau).
> Les études hydrologiques, les rédactions de cahiers de charges, les demandes d'autorisation d'entretien des cours d'eau auprès du Département de la Nature et des Forêts (DNF), le suivi des travaux sont des missions que nous confions à la Province du Hainaut. Ce travail efficace et notre collaboration permettent une bonne gestion des cours d'eau dans notre circonscription. Sans l'intervention de la Province, il serait impossible à la wateringue de réaliser sa mission de réguler le niveau des eaux. Son but est d'éviter les inondations et de maintenir un régime hydrique idéal pour l'agriculture et l'environnement dans des zones humides.
> L'ensemble des membres de la wateringue salue le travail de grande qualité réalisé par les services d'Hainaut Ingénierie Technique. »

PERSPECTIVES 2



COMME JE L'AI DIT DANS MON ENTREVUE en début du rapport d'activités, notre mission au quotidien demeurera résolument orientée vers l'efficacité en tant que partenaire engagé auprès des communes du Hainaut. Cette efficacité se traduira concrètement :

- par le développement continu de notre centrale d'achat appelée à prendre une place toujours plus importante afin de simplifier les procédures et d'accroître notre efficience sur le terrain
- par une gestion rigoureuse et agile de nos services adaptée aux contraintes budgétaires de la Province de Hainaut, fondée sur la solidarité, la créativité et la recherche permanente de solutions
- par la conception et la mise en œuvre de projets utiles, concrets et respectueux de l'environnement.

S'agissant de notre vision et de notre stratégie pour l'avenir, malgré les décisions budgétaires imposées par la Région wallonne à la Province de Hainaut, nous poursuivrons notre action avec détermination. Fidèles à nos missions, nous continuerons à protéger notre territoire avec engagement, rigueur et optimisme, dans un esprit de dialogue constant, tant en interne qu'avec nos instances.

L'année à venir s'inscrit dans la continuité de cette dynamique, autour de plusieurs priorités structurantes :

LA RÉALISATION DE NOUVEAUX OUVRAGES DE PROTECTION CONTRE LES INONDATIONS
À la fin de l'année 2025, la Région wallonne nous a annoncé, dans le cadre du Plan de relance de la Wallonie, l'octroi d'un subside de 1,96 million d'euros destiné à renforcer notre programme de lutte contre les inondations dans les communes de Beaumont, Momignies, Estinnes, Gerpinnes et Quévy.

LA CONSOLIDATION DE LA CENTRALE D'ACHAT Hain'EAU, en tant qu'outil de mutualisation et de soutien aux communes, afin de renforcer son rôle d'accompagnement technique et d'optimiser l'utilisation des ressources publiques.

LE DÉVELOPPEMENT D'UNE COLLABORATION RENFORCÉE ENTRE LES SERVICES DU BUREAU D'ÉTUDES, DE LA VOIRIE ET DE L'HYDRAULIQUE, dans une logique de transversalité favorisant l'efficacité opérationnelle, la cohérence des projets et la prise en compte globale des enjeux du territoire.

DÉVELOPPEMENT D'UN PORTAIL WEBGIS AU SERVICE DE LA GESTION INTÉGRÉE DES COURS D'EAU.
Dans une volonté de renforcer l'accessibilité, la centralisation et le partage de l'information relative à la gestion des cours d'eau et à la lutte contre les inondations, le projet NAQIA prévoit la mise en ligne d'un portail WEBGIS à l'horizon 2027. Cette plateforme cartographique interactive permettra de mettre à disposition un ensemble de données géographiques structurées sous forme de couches SIG. Les utilisateurs pourront notamment y consulter les ouvrages réalisés ainsi que ceux actuellement en cours d'étude, les données hydrauliques relatives aux débits et aux hauteurs d'eau sur les cours d'eau modélisés, les différentes catégories de cours d'eau, ainsi que diverses informations techniques associées.
Ce nouvel outil constituera un support d'aide à la décision, de suivi des projets et de diffusion des connaissances, tout en favorisant une meilleure compréhension des actions entreprises dans le cadre de la prévention et de la gestion du risque d'inondation. Son développement s'inscrit dans une démarche de modernisation des outils et d'amélioration continue du partage des données au bénéfice des partenaires et des acteurs concernés.

LE RENFORCEMENT DE LA RECHERCHE DE FINANCEMENTS ET DE PARTENARIATS STRATÉGIQUES, tant à l'échelle régionale qu'européenne, afin de mobiliser de nouvelles ressources au travers de dispositifs tels que les programmes Interreg, LIFE, les appels à projets de la Région wallonne ou encore des collaborations avec le secteur des assurances.

2026




BUREAU D'ETUDES
GESTIONNAIRE
CENTRALE D'ACHAT


Mons


Interreg
Cofinancé par l'Union Européenne
Medegefinancierd door de Europese Unie
France - Wallonie - Vlaanderen












Province de
Hainaut
APL
Athénée Provincial de Leuze
A U T

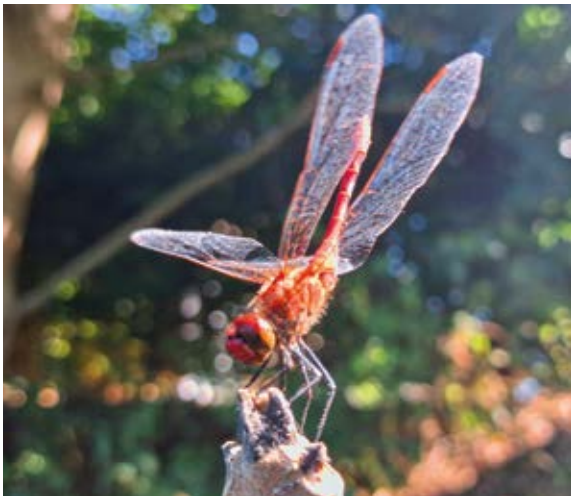





Province de Hainaut

Chaque jour avec vous !

HIT HAINAUT INGENIERIE TECHNIQUE

RUE DE SAINT-ANTOINE, 1 • 7021 HAVRÉ • BELGIQUE
+32(0)65 879 702 • hit.contact@hainaut.be